臺灣日日新報 夕刊
四月二十三日

指示事項全部を終る
地方長官會議第一日

總督訓示
食糧政策の解決に萬全の力を效せよ

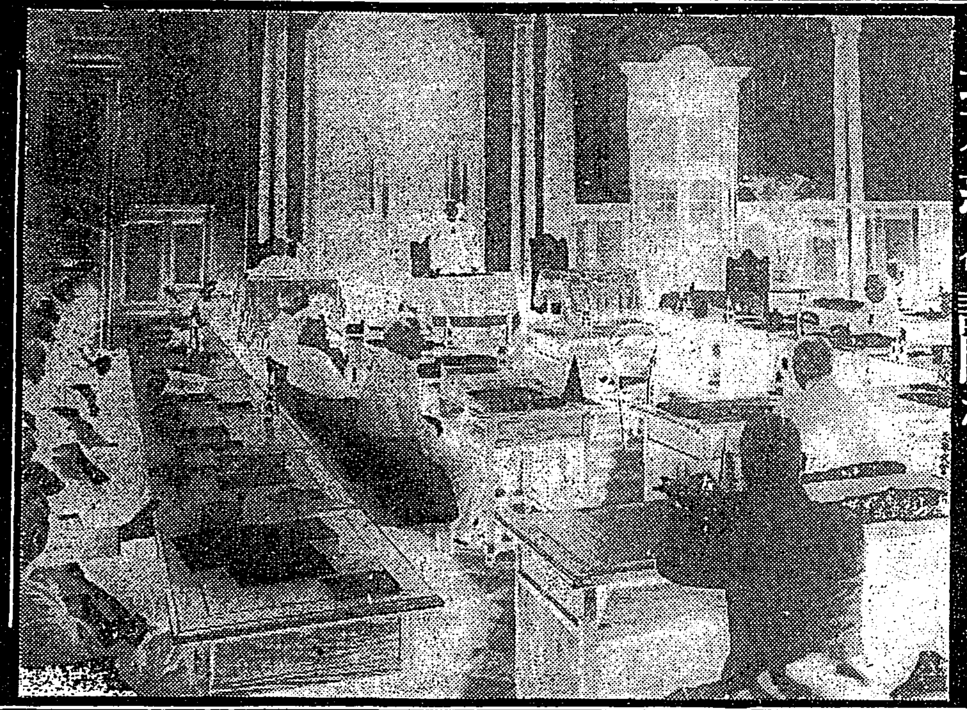

地方長官會議開かる(督府正廳にて)

全司法長官拜謁

【東京二十三日發同盟】天皇陛下には二十三日正午宮中に於て御陪食仰付けられ、終つて陛下には千種の間に出御、全司法長官に拜謁を賜はり、各所管事項につき言上を聽召された。

米國の上院にて日米戰不可避論
海軍當局は否定聲明

タ少將の證言

英佛兩國が伊へ外交的なサグリ

英空軍空襲

獨機越境に瑞典が抗議

在洪米人に引揚げ勸告

定例閣議

改組再出發の精動

法相訓示
惡質なる者の取締りは嚴に

司法長官會同 第一日

指示事項

注意事項

東郷、モ會談

陸軍會計監督調辨官會議(第二日)

中共が重慶へ強硬意思を表明

人事

無絃琴

三國志 (185)
(出廬の巻)
吉川英治作
矢野橋村畫

傾國(一)

風呂の御用は巴商會へ
各種浴風呂 煉炭風呂 在庫豐富
東京・神田 巴商會
大阪・堺筋
特約店 臺北市榮町二 金森商會
(カタログ呈)

無病長生
病氣に悩む方にお奨めしたい養生法

こんな容體に…
肩がこり耳が鳴り頭痛や不眠症に悩む動悸や息切れ(心悸亢進)がして血壓が高い手足が痛み痺れ(神經痛リウマチス)元氣や根氣がなく便祕して氣分が重苦しい

和黄錠には三種あり

氣分爽快に

一家揃つて

便通心よく血壓が下る

身體迄も宜しく 身に合ふ藥

排毒 淨血 強壯 特殊養生藥
ネオ和黄錠ビー
便秘症には 通じ和黄錠エー
お子達には 愛兒和黄錠

こんなお子樣に

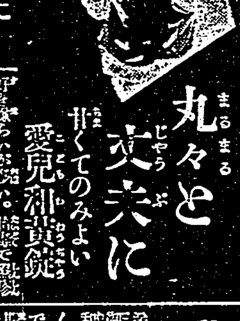

丸々と丈夫に
甘くてのみよい 愛兒和黄錠

無代進呈
無病長生法
新食餌療法

ネオ和黄錠ビー 藥價
愛兒和黄錠 藥價

特殊榮養研究所

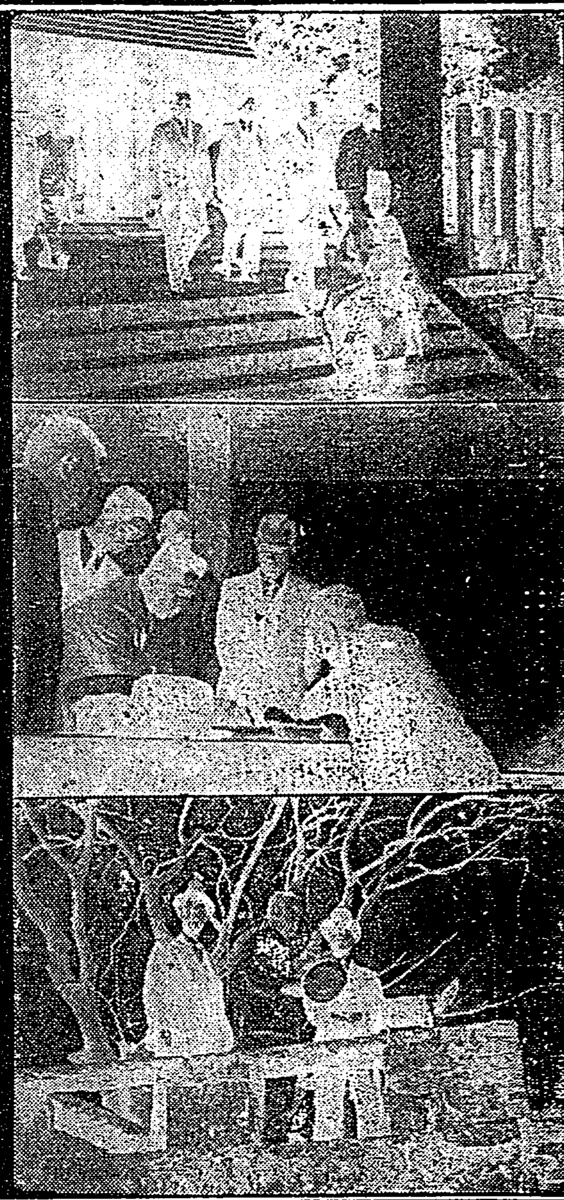

南部視察中の拓相 ㊤臺南神社參拜の拓相 ㊥嘉南大圳を視察 ㊦ゼーランジャ城での拓相

人口六十萬目標に 大臺北の建設へ
近郊の街庄も編入して

人口六十萬を目標とする現在の大臺北都市計畫は元臺南州から香港した臺北市土木課長名次郎氏が昭和七年内務局土木課に在職してゐた際立案したもので、今回同氏が臺北市土木課長として自己の立案した都市計畫に直接携はる事となつたものであるが、大臺北都市計畫の生みの親とも言ふべき同氏は着任以來各方面を視察し都市計畫につき更に検討を加へた結果、現在の都市計畫區域が餘りにも小さすぎる點の發展趨勢に則應し現在の計畫を擴大し交實施すべき幾多の事業あるを發見したとの事である。同氏は大臺北市建設に對し左記の如く抱負を語つた

傷痍軍人會の 臺北州分會誕生

建功神社誌

勳章の傳達式

廿五日に國旗揭揚
靖國神社の臨時大祭日

白衣の天使歸還

鈴木宮司服喪のため 高原權宮司が代行

陸軍飛行學校卒業式 に侍從武官を御差遣

步兵學校修業式に 東久邇宮を御差遣

南進論者の拓相 果して何を見たか
大車輪で島内を行脚

終始熱心 / 胸を張り / 人々への / 皆さんは / 打たれて / 判斷して / 如何なる / 現實とは / 一大關心

日本の偉大さを 先づ臺灣で見た
比島新聞記者の感想

臺北附近 / 基隆の港

東京學生消費 組合愈よ解散

敵地潮陽地方に 米騷動が勃發
縣政府に數千名押かく

無爲無能 / 奇異な姿

英船を利用して 日本紙幣の密輸
天津の我檢問所で檢擧

猫君憤慨して小火

基隆在住の華僑廿 七日に慶祝式典

南洋の華僑連に 宣撫の狀を傳ふ
汕頭から平和戰士を送る

深い認識 / 自動車の

新税法の相談 所は大繁昌

梅野清太氏逝く
東部臺灣の重鎭者

故梅野氏の略歴

苑裡の信購販役員 の橫領事件擴大

河合休職教授の公判

漁船用の重油業 者が増配を陳情

基隆市尹中南部へ

今夜の放送

定期航空

あすの天氣

今晩の映畫

◆大世界館 ◆第二世界館 ◆新世界館 ◆國際館 ◆タイゲキ ◆芳乃館

臺日案内

一苦學生が發明 英語の新記憶法

ニキビ 除るのが お家藝 ヤラク 顏洗用藥 ムーリク

キヱ カトール 液体で一番よくきく 家庭用芳香 強力殺虫藥水 蚊遣香本舗 安住大藥房

パパヤ洗粉 藥用 ニキビ取り

ノルモザン錠 漂流 SOS!

超特作映畫 日活 宮本武藏 主題歌 お通の唄 樋口靜雄 三門順子 キングレコード

3倍強い 丹頂 歯ブラシ TANCHO

國民歌謠 暁に祈る 伊藤久男 愛馬花嫁 渡邊はま子 菊池章子 Columbia レコードはコロムビア時代

婦人と家庭

初生兒の扱ひ方

吉岡彌生

お産については、非常に心配があり、既に大した心配も要らないと、あつさり考へて居られる方もあるやうですが、どうにも手の下しやうがないといふ場合もないではありませんから、婦人一代の知識として、かういふことは心得ておくべきことで、ここには吉岡先生の説明をうかゞうことに致しました

初生兒の意味

初生兒といふ言葉は醫學上から申しますと、生後一週間までのこどもを指していひます。この初生兒をどう取扱つたらよいかと申しますと、第一に正規分娩といふのは頭から先に生れるので――（時には、足から出たり手から出たりしますが）――まづ、頭と顔とが出ますと、この時、子供の顔には不潔なものがついて居りますから目口などを消毒したガーゼで拭ひます。次の瞬間に於て胴、足といふ風に順次に現はれます

臍帶の始末

[illegible]

出産第一聲

[illegible]

胎脂に就て

[illegible]

入浴の注意

[illegible]

拾錢榮養食

[illegible]

染料の祕密

目の覚めるやうな色に多い

[illegible]

デンマークの母と子供

戰禍を受けた北歐の婦人達（上）

デンマークの巻

ドイツは文字通り電撃的に二つの國を支配下に收めました。デンマークとノルウエーがそれです。[illegible]

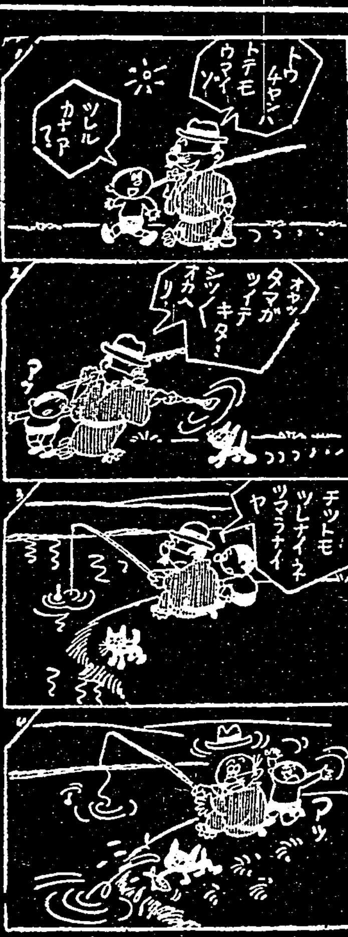

連載マンガ（69）　横井福次郎作

春の冷えは赤信號の手前

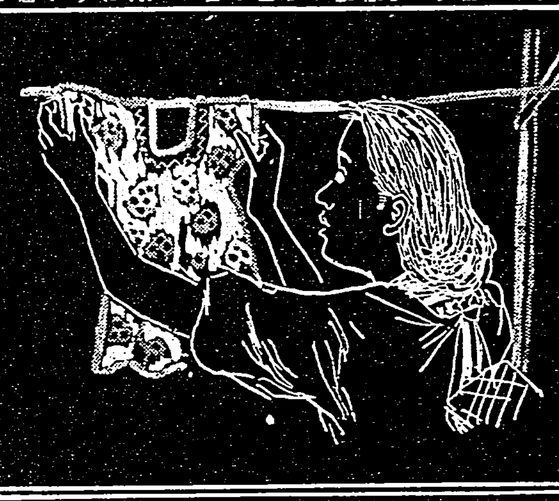

[illegible]

腰の冷え痛みに　常備薬

香川縣三豐郡財田　森山　香久子

[illegible]

治す力の強い高級婦人藥

病院で使ふその儘を家庭で

[illegible]

ワセトン球
有名病院婦人科使用

日記（或る女學生の日記より）
×月×日
六時起床。洗顔後何時もの如くユキワリミンを使つて手輕な化粧。
×月×日
親友Sニキビの悩みを訴へる、私の友情は唯一つ――ユキワリミンの常用をすゝめた
×月×日
鏡を覗いてビックリ――。何時しかニキビが消へて見違へる顔の色澤。ユキワリミンの効果である。
全國藥店、デパート化粧品店ニアリ　五十錢・一圓
東京市芝區高輪北町　原澤合名社會
顔劑　ユキワリミン

ニキビ
吹出物に　色白に　あぶら顔に　お化粧下に

キユーピーマヨネーズ
美味榮養のサラダ料理を召上れ
營位向上

競馬の觀方
判り易い
一册一、〇〇　送一〇〇
發賣所　臺灣日日新報社商事課　同各支局

アタラシイ　カバンニ　グリコモ　イレテ　ミル

カルピス

胃腸・強生ピルツ劑
一家に一個常備の
ホシ　ミクローゼ
健康線をたくする！
能食　能便　能眠　能働
※シミクローゼは酵母以上に生存力が強靱で、消化酵素を多量に産生する日本固有のビルツ（有効菌）と各種の榮養素とを含む胃腸強生劑でありますから、食慾を旺盛にし、榮養を増進し、正確・自然な便通をもたらします。
醫學博士　[illegible]先生創製
一ケ月分・三六〇錢　一圓五〇錢
全國有名藥店に有り
クスリはホシ
東京☆五反田　星製藥株式會社

新發賣
マツダ會特選
トランスレス東芝受信機
マツダ眞空管附
トランスレス受信機とは今迄の受信機には是非必要であつた電源變壓器、低周波變壓器、チョーク等の銅鐵を要する部分品を一切使はず、その代りに新たに發明された高能率眞空管がこれらの働きをなす國策に副つた一番無駄のない受信機です。
使用球―マツダ眞空管
12Z-DI
12Y-RI
12X-KI
マツダ安定抵抗管
最新型調整用ダイアル附
定價37圓
東芝
マツダ會員の店
發賣元　東京芝浦電氣株式會社　マツダ支社

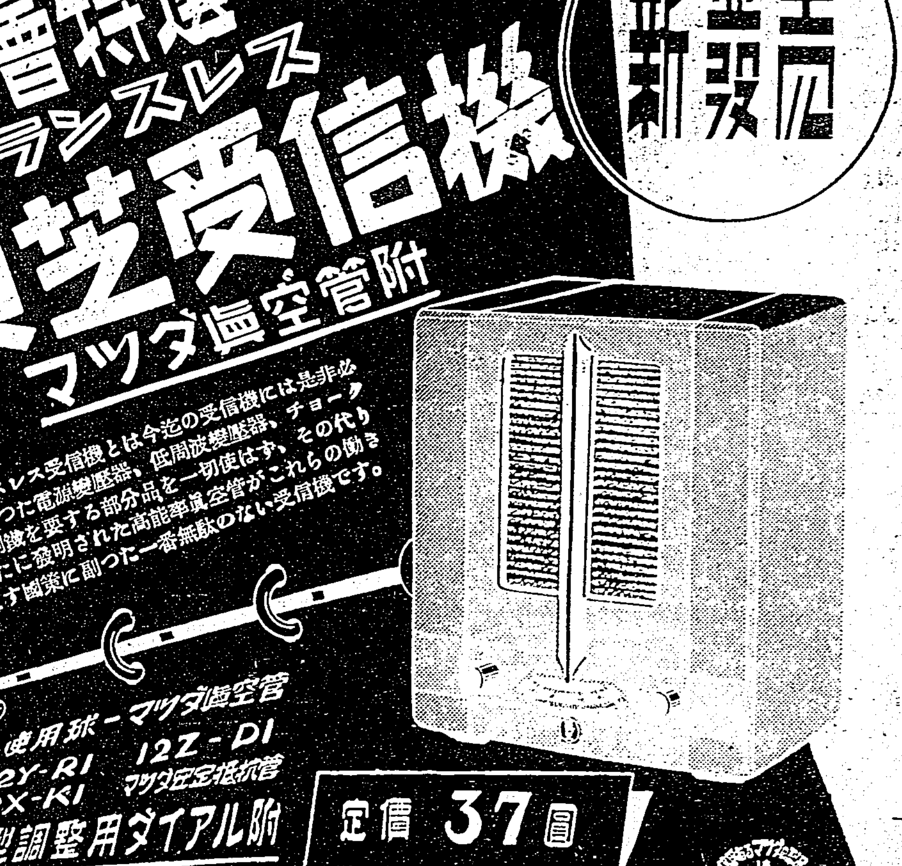

星ぞら (28)

井伏鱒二 作　小林秀恒 画

妙な交際 (九)

大木戸は助手台に乗って
「では、宮前町に行ってくれ……」
と運轉手に云った。

[illegible]

新興纖維物識帳 (五)

大豆から洋服、石炭の糸　俟たれるその工業化

大豆から洋服が出來る。石炭から婦人の衣裳が出來るなどといふことは、隨分古くから言はれてゐますが、未だ工業化してゐません。

[illegible]

米畫は通俗物に復歸せず

[illegible]

海外映畫短信

[illegible]

『土と兵隊』原版保存

文部省が萬全の準備

文部省では映畫法第十一條に基いて公益上特に保存の必要ありと認めたる映畫の原版を保存することになりその映畫について協議中であったが第一回文部大臣特選を受けた日活映畫「土と兵隊」を右保存映畫と決定十六日發表した、その理由とするところは「土と兵隊」はその製作態度極めて眞摯、壯嚴を記念する國民的映畫として十分保存の價値ありと認められ指定されたものである

◇

文部省では最初の(十四年度分)國家保存映畫として日活作品「土と兵隊」を決定、日活に對し原版の提出を命じた、この保存映畫は近く同省プリント倉庫に收まり特定の場合を除く他は一切映寫を禁じ永久に保存するものであるが、我國は氣候、風土の關係上五百年千年の保存には甚だ條件が惡く普通のプリントの場合は數ケ年で廢品となるので、同省では早くもこれが保存方法に就て[illegible]日本の科學を動員した保存用容器及び保存庫を作り萬全の準備に着手したが他方場合によってはプリントを正副二本とし一本を特定の場合の映寫用に、他一本を前記の方法で嚴封保存するか又は數ケ年毎にデユープする等が考へられてゐる

臺日柳壇

塚越正光 選

[illegible]

婦人倶樂部 (五月號)

[illegible]

將棋高段者對抗戰 (本社主催)

先 七段 塚田正夫　▲六段 梶一郎

(第十七局ノ一)

[illegible]

得意を封じて

觀戰記 八段 坂口允彦

[illegible]

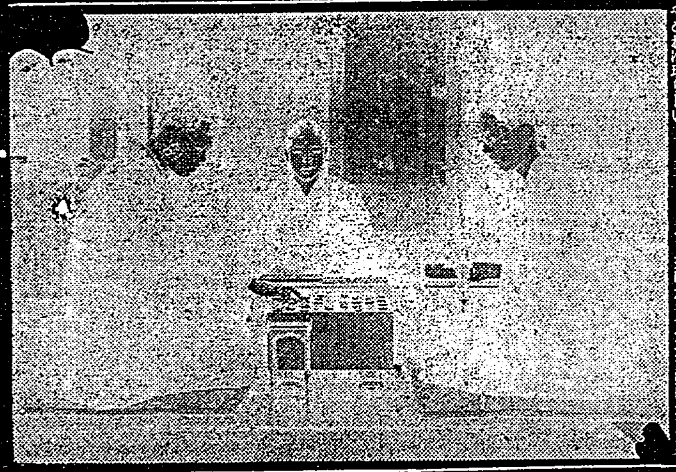

木村名人講評

[illegible]

夕刊經濟欄

製糖終了

[illegible]

商況 (廿三日)

株式 續落したが小戻し

兜町前場況

[illegible]

輸入品と檢閲

[illegible]

混紡綿糸廿二番 手五圓値上

[illegible]

東京銀行實株 / 東京國債前場 / 東京短期前場 / 東京短期取組喰合 / 東京長期總取組 / 大阪短期前場 / 大阪長期前場 / 大阪棉花前場 / 横濱生絲前場 / 株式社債 / 爲替 / 金塊 / 銀塊 / 棉花 / 小麥 / 生絲 / 砂糖 / 神戸爲替 / 正金建値

[illegible]

白なまづ
長壽園

帽子製造卸
春夏物品揃
帽子取扱商店に限り商報進呈
加賀製帽所
名古屋市熱田區沢上町

春の合オーバーと背廣服の特賣
合資會社 金城商會販賣部
名古屋市千種區吹上本町

スヤリメ
雜貨の安い仕入は
前田屋商店
名古屋市御幸本町九

更生革靴發賣
名古屋市東區百人町
富松孝一商店

實株
政
東株一般取引員
中島政治郎商店
東京日本橋區兜町一ノ二

世界的強壯劑
ネオトン

ビタミン及鐵・マンガン綜合滋養劑
ハリブマルト
HALIBUMALT
包裝 335瓦 1000瓦

肺炎・感冒・濕布劑
アンチフラミン
ANTIPHLAMINE
包裝 20瓦 60瓦 500瓦
柳韓洋行

石綿の代用品
三星岩綿(ロックウール)
田島應用化工株式會社

落ちない 流れない 濁らない。
新發賣パピリオ口紅

オツム テンく ウマく
グリコ

競爭馬の觀方
發賣所 臺日商事課

三共
傳染病に備へよ
三共内服ワクチン
三日の内服一年有效
三共株式會社

蜂蜜乳液
豪華な誕生!
クラヤ製品
★八〇セン★

臺灣日日新報
本日夕刊共十二頁

春季攻勢を粉碎
蔣軍に徹底的打擊

【東京二十三日發同盟】蔣介石の所謂冬季攻勢は完全なる失敗に終つたため蔣軍は前線將兵と民衆の離反を策し冬季攻勢に次ぐ春季攻勢を開始、我占據地域内に於ける治安攪亂工作を企圖し頻に策動しつつあつたが、我方はこれに對し徹底的打擊を與へ三月中の五原に於ける作戰をはじめとして次の如き戰果を獲得した

大本營陸軍報道部二十三日發表 三月中に於ける支那事變各方面作戰綜合戰果左の如し

綜合戰果 [illegible]

主要作戰細部、北支方面 [illegible]

中支方面 [illegible]

南支方面 [illegible]

山西南部を肅淸
敵遺棄死體一萬五千

【黃河北岸にて二十三日發同盟】[illegible]

刻々包圍圈を壓縮
大行山脈の峻嶮突破

【南部山西〇〇前線二十三日發同盟】[illegible]

潞安地區掃蕩大進擊

【高平二十三日發同盟】大行山脈南方の高地一帶に蟠踞する敵中央軍を徹底的に剿滅すべく二十日晦闇を衝いて潞安地區に行動を起した我が部隊は[illegible]

沁水縣城を占領

【南部〇〇前線にて二十三日發同盟】[illegible]

黃河一帶を制壓

【北京二十三日發同盟】[illegible]

作戰開始僅か一日
孫蔚如軍二萬を擊滅
空陸一體輝く戰果

【南部山西〇〇前線にて二十八日發同盟】[illegible]

阿部大使の一行
晴れの南京入り

【南京二十三日發同盟】[illegible]

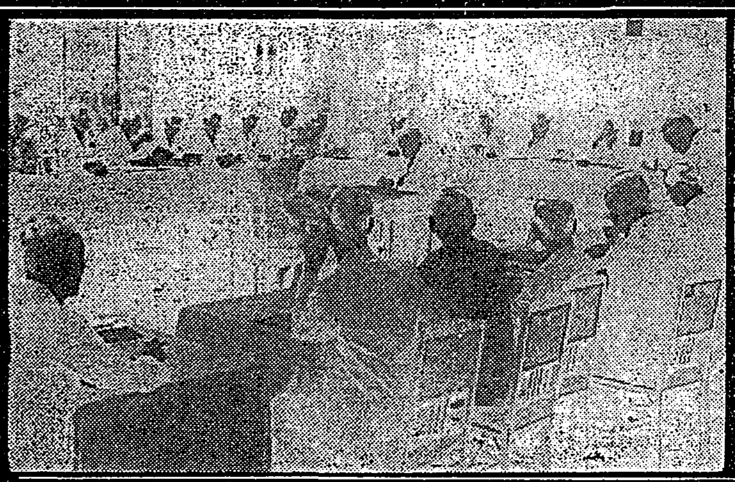

日墨通商懇談會 廿二日午前十時から丸の内日本工業倶樂部に於てメキシコの經濟使節團と日本側代表との通商懇談會が開かれた(寫眞は同懇談會)

東亞の和平確信
國民使節メッセージ

【南京二十三日發同盟】[illegible]

重工業への影響
軍需工業の利潤統制

[illegible]

改組精動初理事會

【東京二十三日發同盟】[illegible]

精動理事の人選了る

【東京二十三日發同盟】[illegible]

燃料部會

【東京二十三日發同盟】[illegible]

櫻內藏相演說
證券引受會社協會總會

【東京二十三日發同盟】[illegible]

米大使谷次官と會見

【東京二十三日發同盟】[illegible]

荒木中村兩參議顧問就任を內諾

【東京二十三日發同盟】[illegible]

上村參謀長廿七日上京
廿四日歸任して

[illegible]

人事

[illegible]

天無口

[illegible]

海鷲宜賓を大空襲

【〇〇基地二十三日發同盟】[illegible]

漁船拿捕二十隻
ソ聯邦警備船の暴狀

【東京特電】(二十三日發)[illegible]

新竹、澎湖の答申終る
地方長官會議第一日(午後の部)

[illegible]

南京興業銀行も五月中には開業

【南京二十三日發同盟】[illegible]

司法長官會同

【東京二十三日發同盟】[illegible]

滋養 油肝鐵
病氣を知らぬ身體!
これには肝油のビタミン、増血のもと鐵分とをコロイド狀とした而もコーヒーシロップのやうに美味と飲める强壯劑「油肝鐵」を服用しませう。
發賣元 [illegible]

主婦之友社好評新刊書
全國書店にて發賣
神經衰弱は必ず治る
神經質と强迫觀念の正しき理解
醫學博士 古閑義之著
二圓五十錢
療病生活 肺病は斯くすれば治る
原・田澤・佐々木 三博士校閲 中村善雄著
二圓二〇
叱らずに子供を良くする導き方
霜田靜志著
定價一圓五十錢
事變下の家庭に贈る愛の教育書!! 父も母も先生も必讀の書!!
教育者としての母 一・三〇 兒玉九十著
兩親教育 一・二〇 兒玉九十著
明朗小說 信子 獅子文六著 一圓八十錢
主婦之友社

機械化
國防科學雜誌
【讀者】文部大臣 … 【祝辭】
世界の新兵器紹介
亞成層圏 機械化小說 北村小松作
機械化教室
戰線の自動車 / 飛行機を悩ます氷花の話 / 農村の機械化 / 自動車の話 / 海の花型魚型水雷の話
無線通信兵の手記 / 自動車兵の手記 / 戰線にかけるる思出
血湧き肉躍る戰線讀物
發賣中!! 賣り切れぬうちに早く書店へ!! 定價卅五セン
これは面白い!! 青少年雜誌

東京市神田區神保町二丁目十番地 發行 山海堂出版部 振替口座東京二一六九一番

社説
水田蔗作の撤退と糖業
窮通の途は十分あり得る

一

時局食糧確保の問題は、昨年の朝鮮及び西日本の旱害によつて一層重大性を加へ、本年は內地、朝鮮、臺灣共にあらゆる方法に依り米の增產に最善を盡すこととなり、臺灣に於ては十五米穀年度の五十万石增產に引續いて十六米穀年度は更に五十万石の增產を期し二千二十五万石生產を目標として、之に要する施設と奬勵を行ふことになつた。此の增產政策は水利及び土地改良を始め自給肥料の增產奬勵、蓬萊米を主とする品種の更新改良等立體的增收の方法も含まれてゐるが、水田の作付面積に於て少くも二万甲の增加を必要とし、此內一万甲は水田より蔗作を撤退せしめ、之を米作に利用せしめることに政府の方針が決定して居るのである。水田よりの蔗作撤退は既に十五米穀年度に於て五千甲を計上し、之が爲め十五、六年期の蔗作面積は水田作付だけでそれだけ減少したのみならず、畑作物の好況からして甘蔗が相當壓迫を受け早植から遲植に變つたもの、或は水田の裡作甘蔗（二期稻への間作）から普通植に變つたもの等少くないのである。そこへ今度又米增產政策の爲め十六、七年期の蔗作は水田より一萬甲の撤退を餘儀なくせられるに至つたわけであるから、糖業者としてはそれによる砂糖減產を何等かの方法によつて補はねばならなくなつた。

二

周知の如く今期の產糖減收は昨年六、七月の大水害を主因として五百万擔近い減產となり、之が爲め內地に於ては製菓其他加工業者に對する配給を削減し、家庭消費すら其範圍を餘儀なくされ一部には切符制が行はれて一方消費輸出は圓ブロック經濟並に通貨政策の關係からして減產の割に多く輸出されることとなり、本年は滿洲へ百四十万擔、支那へ百三十餘万擔計二百七十餘万擔に上り昨年の六百十万擔に比し約三百四十万擔少いとは云へ臺灣を始め日本全土を通ずる減產高約六百万擔に對しては案外多く出たとも云へないことはない。此の結果は內地に對する供給をヨリ以上制限することになり、來るべき端境期までの需給が問題となり何れは來期の新糖を昨年以上に早く然も多量に早出しをやらねばならぬことになつて來るのである。此の傾向は來期の產糖に於て天候順調に行つても今期以上を期待出來ない事情から見逃されてゐる以上、次の十六、七年期まで持越されて行くものと見ねばならない。

三

尤も十六米穀年度に於て水田より蔗作が一万甲撤退する代償として他の方面で七千五百甲だけ埋合せに蔗作地を糖業者へ付與せられることになつてゐるが、水田作に比すれば畑作は生產力少く、殊に山畑は甲當平均收量が水田作の半分に過ぎないので、水田作一万甲に相當するだけの收穫を山畑より擧げんとすれば約二万甲の作付を確保しなければならない。然るに山畑にはキャッサバ、苧麻、鳳梨其他有利な作物多く、之等に對抗して行くには買收價格を相當引上げるか、蔗作に對する助成を行ふか [illegible] 糖業者としては、原野の [illegible]

[illegible]

義敎の準備に入る
(一) 森岡長官訓示要項

四月二十二日の地方長官會議に於いてなした森岡總務長官の訓示要旨は次の通りである

只今は總督閣下より懇篤なる御訓示があつたが私は之を敷衍して諸般の行政に亙り項を逐つて述べ、特に各位の御考慮を煩はしたい

一、皇室の御仁慈と社會事業

皇室の民草に垂れさせ給ふ數々の御仁慈は申上げるも誠に畏き次第でありますが殊に社會事業に關しては宏大無邊なる御仁慈の程恐懼に堪へない所であります

大正十二年以降每年紀元節に際し畏くも皇室より社會事業御獎勵の御思召を以て全國私設社會事業團體に對し多額の御內帑金を御下賜あらせられたが、本年二月十一日紀元二千六百年の佳節に際しても同樣 [illegible]

[illegible]

一、防空

[illegible]

一、敬神の本義の徹底

[illegible]

一、義務敎育制度

[illegible]

一、軍事援護

[illegible]

一、靑年訓育の徹底

[illegible]

一、國民精神總動員

[illegible]

一、經濟警察

[illegible]

一、保健衞生

[illegible]

時局漫畫　人形芝居、認めず！　安本亮一

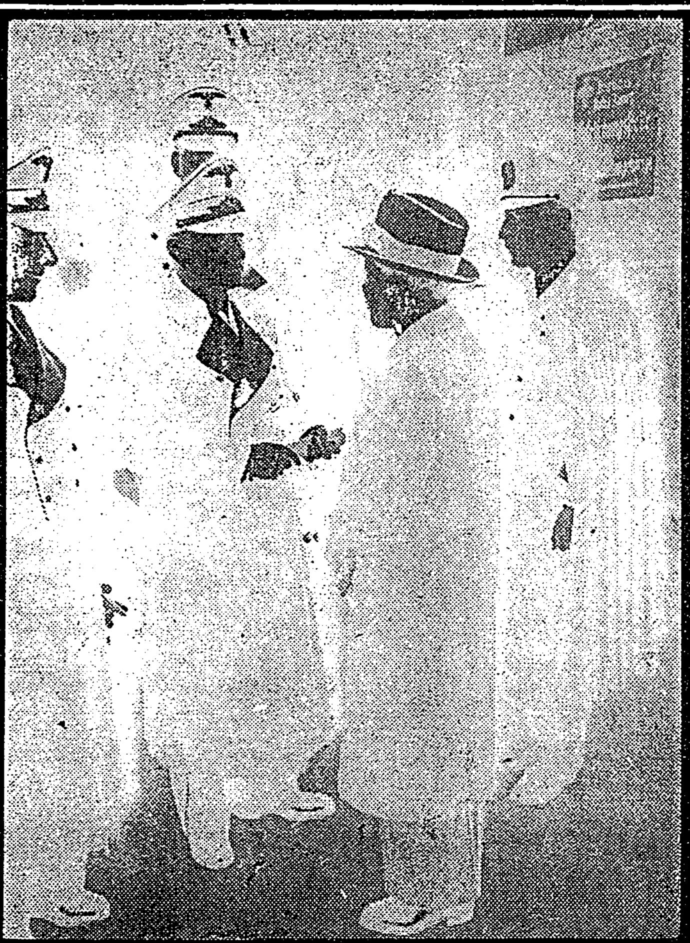
獨逸外相リッベントロップ氏羅馬を訪問（三月九日）―中西本社伯林特派員―

日米戰不可避論
委員たちは失笑

【ワシントン二十二日發同盟】上院海軍委員會におけるタウシッグ少將の日米戰不可避論に關する證言に關し當地夕刊紙は何れも大きく取扱はず [illegible] この日の上院海軍委員會ではタウシッグ少將の證言後孤立論者のジョンソン議員が [illegible] 同少將は「この國をして平和に [illegible] 」と [illegible] 各委員の失笑を買ひ、タウシッグ少將は「いや戰爭の問題だ」と訂正するなど [illegible]

福建で强制募兵
民衆は徹底抗戰に疑惑

【廈門支局特電】[illegible]

福大は機構整備

【廈門支局特電】[illegible]

松野鐵相　皇軍慰問

【北京二十三日發同盟】[illegible]

お子様には　慈愛保險
太平生命
本社　東京　日比谷

大印滋養糖
人工榮養の秘訣
[illegible]
和光堂　東京・大阪

東京旅館　菊水館

大連汽船　基隆出帆
辰馬汽船　基隆出帆
日本郵船　基隆出帆
東亞海運　基隆出帆
大阪商船　臺灣出帆
[illegible]

臺山製茶株式會社　第壹回決算報告
[illegible]

臺灣銀行
[illegible]

改造　五月號　特價一圓廿錢　送料五錢
★北歐に飛ぶ戰火！
歐洲戰爭の一大轉機…重德泗水
戰火の北歐波及…鹿島守之助
●國內體制を確立せよ・座談會
周佛海氏など・谷川徹三
東亞安定への前進　波多野鼎
和平建國の政治序・杉村廣藏
國內文化の刷新　清水幾太郎
汪新政權と國內政治・今中次麿
强力か强權か・岩淵辰雄
新政府を否認する英米・横田高明
人物素描
“本日と發出の那支生新”
蔣介石に與ふ　久原房之助
孫文・蔣介石・汪精衞・頭山滿
アメリカの明暗・坂井米夫
ローズヴェルト世界的に動く・山本實彥
極東の情勢・W・R・キャッスル
米國の不承認政策・伊藤正德
アメリカを衝く！
南京の感情・佐俊藤子★
歐米舞踊記・崔承喜
天然痘の話・佐藤秀三
新税法と國民生活・片山哲
日本政治の停滯性・津久井龍雄
國境建設論・和田日出吉
汪精衞に會ふ・安藤德器
雜文帖・正宗白鳥
上海の淺面・豐島與志雄
英國の海上生命線一萬千浬　本誌特派員　齋藤直幹
ムッソリーニ會見錄　現地特稿　在ローマ　山本實彥
小說　密輸業者・張赫宙
小說　夢の彼方・窪川稻子
小說　柳檢校の小閑・內田百閒
映畫演技論…大森義太郎
支那研究書・隨想・平野義太郎
大衆小說　晚春・濱本浩
事變・野球の昔のあさくさ・內山完造・秋山安三郎
貨幣の個別價値・山口茂
日本哲學界の展望・武市健人
ビッグヤラ蒙疆の五當召行・佐藤犬養木原通雄
日本橋檜物町・小村雪岱
寒玉の手・朝倉文夫
民謠敎育・長谷川如是閑
國枝史郎・三宅大輔
喫茶往來
野球放談
きれいな日本（文と寫）W・R・メルジェー
東京市芝區新橋七丁目・振替東京八四〇二番・改造社發行

●天下無敵！・破天荒の大特價！
肉筆掛軸が一円
そのまま掛けられる優美假表裝付
特に　よりどり各一幅一圓均一、三幅五圓五十錢、六幅十圓（荷造送料本社負擔）
日本畫壇の王座狩野派宗家の御推奬による傑作故、逸品揃ひで而も此の未曾有の大奉仕大特價！▼掛軸、襖、屏風に自家用は勿論贈答用にも嵐の如き大評判で御註文殺到に付、品切とならぬうち今スグ大至急御申込下さい▼無限の妙趣ある帝都畫壇名筆の彩色肉筆入念密畫假卷付半切紙本（丈四尺五寸・巾一尺一寸）▼御一覽の上お氣に召さねば返金又は交換も御隨意！
◉ハガキで御申込次第、代金引換小包で急送す

富嶽絕觀の圖　三輪玉浦畫伯肉筆力作

開運招福の圖　岩田貫山畫伯肉筆名作

龍門飛躍圖　三次華香畫伯肉筆傑作

征魔達磨　大林光陽畫伯肉筆力作

猛虎一聲圖　武田光雲畫伯肉筆傑作

嵐山春景圖　瑞田玉穰畫伯肉筆名作

[illegible]

左記評判大傑作も壹幅二圓、三幅五圓五十錢、六幅十圓（送料共）
●岩田貫山謹畫　神武天皇金鵄の圖
●瑞田玉穰謹寫　伊勢神宮御圖
●三輪玉浦謹寫　橿原神宮御圖
●岩田貫山作　延壽布袋の圖
●宮田啓堂作　四季花くらべ圖
●大西青鳳作　櫻花爛漫の圖
●野口大光作　五月節句掛鍾馗
●菊地竹堂作　三保の富士之圖
●瑞田玉穰作　養老孝子の圖
●佐藤晃莊作　盡忠大楠公の圖
●岩田貫山作　二宮金次郎の圖
●高橋春嶺作　若應老松の圖
●宮田啓堂作　春色花鳥の圖
●藻刈一芳作　寶の入船之圖
●大林光陽作　松上双鶴の圖
[illegible]

東京神田區神保町一ノ廿八
振替口座東京七七四番
電話神田(25)四七二七番
讀書新聞社美術部

米增産政策と蔗作
由林、溪埔の開拓促進
糖業地巡り（六）

臺灣に於ける米の増産政策と蔗作 [illegible]

增産施設

[illegible]

砂糖需給

[illegible]

蔗作地に

[illegible]（杉野特派員）

補助貨幣の島内流通も膨脹
千五百萬圓を遙か突破

[illegible]

銀貨	[illegible]
拾錢貨	[illegible]
五錢貨	[illegible]
一錢貨	[illegible]
小額紙幣	[illegible]
計	[illegible]

專賣煙草の本年度計畫
自給主義で大增産

[illegible]

蘭印と日本に經濟提携の機運

【東京特電】（二十三日發）世界 [illegible]

臺灣輸出振興會社
茶箱材料確保のため計畫

[illegible]

東京商工會議所
視察團一行けふ着臺

[illegible]

パイン罐と合銅分問題
臺灣産は大丈夫

[illegible]

臺北商工會議所役員會

[illegible]

財閥が外部資金導入
最近の傾向とし注目さる

【東京特電】（二十三日發）[illegible]

合同電氣の合併
五月廿五日の定時總會に附議
臺電への引渡は八月上旬

[illegible]

内地製作機械發注證認書
手續簡易化

[illegible]

臺銀支配人代理打合會議

[illegible]

溪州製糖所終了

【北斗電話】[illegible]

竹山改良糖廍終了

【臺中電話】[illegible]

製糖終了

臺北製糖所 [illegible]

内外商況（廿三日）

絲況

大阪棉花後場

横濱生絲後場

株式

續落したが小戻し

兜町後場況

東京長期前場

東京短期後場

東京長期後場

大阪短期後場

大阪長期後場

財界株界

[illegible]

早稻田大學講義錄

校外生募集

躍進日本の第二國民として次代の負荷に任ずる青少年諸君は直に我が校外生となり正しき指導の下に實力の涵養に勉められるやう切望する。校外教育の實狀其他詳細は内容見本によりて知られたし。

中學講義　學年一ケ年・一ケ年修了
商業講義　同上
高等女學講義　同上
政治經濟講義　一ケ年・二ケ年修了
法律講義　同上
文學講義　同上
建築講義　一ケ年・二ケ年修了
電氣工學講義　同上
中等講義　同上

内容見本は必ず本講義録を書いて申込むこと。

東京・牛込
早稻田大學出版部
振替東京一一二二
電話牛込三四五

待望の第一回配本・堂々六〇〇頁の巨篇・全國書店にあり

新世界文學全集
全廿四巻・豫約募集

開かれた處女地
ショーロホフ作・米川正夫譯

誰も讀める傑作揃ひ

ゴーゴリ、トルストイの傳統を現代に活かす世界文學の奇蹟的存在ショーロホフの代表作である。國家的社會的問題と小説的興味とを充分に平行させ大衆小説的要素を藝術的高所にまで取上げた、その非凡なる手法は全世界の讀者に異常なる絶讃を齎した。ここに一九三〇年代のソヴエトがその建設事業に一路邁進する時代的背景と、建設事業の表裏が赤裸々に衝かれてゐる。

•附• アラビヤ指して　イヴァノフ　骨牌の負債　米川正夫

申込金　五十錢（最終巻に充當）
配本　四月より毎月一冊
送料　各廿一錢
並製　價一圓八〇錢
特製　價二圓三〇錢
四六判フランス裝五百頁
四六判豪華本五百頁（部數制限あり）
一時拂　並製四〇圓　特製五〇圓　送料五圓四錢

新世界文學全集全廿四巻總内容
1・2 メルヴイル　白鯨
3 ショーロホフ　開かれたる處女地
4 ベレス　自我禮拜
5 フィリップ　ルドルフ・ウルスロイの回想
6 レオノフ　スクタレーフスキー教授
7 ステイブンスン　バラントレイ家の世嗣
8 コンラッド　闇の奥
9 ハウプトマン　アトランティス
10 フェニージン　兄弟
11 ハーディ　森に住む人々
12 シチェドリン　ゴロヴリヨフ一家
13 バルザック　農民
14 ワッサーマン　若きレナーテの生活
15 レスコフ　僧院の人々
16 ペータ　享樂者マリウス
17 スタンダール　緑の獵人
18 ルードヴイッヒ　陽氣な娘
19 ヘルツェン　誰が罪か
19 グリゴロヴイッチ　不仕合者アントン
20 ウスペンスキー　土の威力
21 ブロンテ　嵐ケ丘
22 マン　小夜物語
23 ヂレッダ　港の悲戀
23 ジル・ブランス物語
24 フエルナンデス　七つの柱
24 フローレス　愛の物語

☆各巻珠玉の短篇を附す

内容見本進呈
東京市日本橋區通三ノ一
振替東京一〇八〇二
河出書房

婦人倶樂部 五月號

三大實用特輯　急告

(1) 實用 レース編の編み方 12種
(2) 古い衣類利用 子供の下着類十種の作り方
(3) 五月の洋風お惣菜 20種

▲泣いて妻の墓標に額づく
▲新興支那の代表婦人座談會
▲愛の女燈台守を訪ねて
王精衛氏夫人に會ふの記
婦人の教養についての對談會
▲注意したい間違つた美容法
▲胃潰瘍胃癌根治の体験
▲水虫を根治する素人療法　醫學博士 伊藤富平

用紙制限のため増刷は絶對不能！賣切れては二度手に入らず大急書店へ

六十錢　二大附録つき

二大附録　きつと大評判！

第二別册附録　家庭で簡單に出來る草木染料の作り方染め方

よく染つて色が褪せないどこにもある草や木で誰にも出來る染料の作り方と染め方發表。

第一別册附録　婦人日用手紙寶典

どんなお手紙も思ひのまゝに書ける

手紙文の大家 八波則吉先生著

▲人に笑はれない婦人手紙常識
▲相手によつて違ふ手紙の作法
▲文體によつて違ふ手紙の形式
▲色々な場合に於ける手紙の心得
▲自他の呼び方、數量の呼び方

一生役立つ婦人手紙の家庭教師

手紙用語辭典

牡丹崩れず (66)

竹田敏彦作　岩田專太郎畫

血を引く敵(五)

ちやうど、その時分―。

英二は、例の謄本をポケットにして、石黒の勤めてゐる日本旅館會社の應接室へ通されてゐた。

日本旅館は、神樂坂を降りて少し入つた牛込見附の電車通りにあつて、二階の應接室からは、眼下に湛へた外濠の彼方に、盛りに近い土手の櫻が、朝の光りに鮮かに照らされ、遠景を粉る九段富士見町あたりの高臺に築上がつた若葉の新緑に美しく映え、その間を自動車の往還や、赤い矢筈などが、異國の風景畫のやうに眺き、水ぬるんだ濠の水面からは、ボートを操る學生や娘達の若々しい躍が、賑やかに傳はつて來た。

「やあ……早いね」

扉が開いて石黒が入つてきた。

英二は、ちよつと照れながら、

「朝つぱらから、邪魔して濟まないね」

「どうだつた？寄つてみたか？」

「やつぱり駄目だつたよ」

石黒も悵然と、怪訝の眼で、二通の謄本を比べてゐたが、

「しかし、可笑しいね……その大家、江家の娘として、今日までの二人の生活は、なるほど、不審な點がある」

「さうだらう……」

英二は、石黒の顏を見上げたが暫らくして、

「ところで、僕の想像だが、小母さんが難かしく言ふのは、この本家の意向だらうと思ふんだよ」

「なるほど……」

「そこで、ひとつ本家へ寄つて確けてみたら、何うかと思ふんだよ。邦子さんの方では、御本家の御意見次第と仰有るが如何でせう……かういつて、誰かの手で、交渉はできないものかと思ふんだよ」

「また僕を訪問しようといふんだらう」

「さうして貰ふと、助かるんだ」

「さうらしいと思つたよ。はつはは」

石黒は笑つたが、

「頼むよ……君なら、人を恐れない男で、相手が何だらうと、十分物が言へるからね」

「馬鹿に煽てるね」

「いや、冗談ぢやないんだ。頼むよ」

「ひどくまた、君も睦子さんに惚れたもんだね」

「同情しろよ……」

「さうか……」

石黒は腕を組んだ。

「そうれみろ……釣り合はぬ縁といつたらう」

「いや、それは表面の口實らしいんだよ」

「無論さうさ。しかし、僕はそれ以上、僕はどうしても突つ込めなかつたんだよ」

「君も、そんなものを、感じたかね」

「あの母子の間には、追究してならないものがあるんぢやないか―だんだん押してゆくと、さういふ疑問にぶつかつたが、それは、僕の口から報告できなかつた。だから、君に直接行つてもらつたが何か打明けて、あの人は話したかね」

「最後になつて、睦子は私の子ではないといふんだよ……」

かう言つて、英二は、交渉の顛末を、詳しく石黒に報告した。

「そこで、僕も不審に思つて、實は、あの家の戸籍謄本を取つて調べたんだよ」

英二は續けて、澁谷、麹町兩區役所を訪ねて、やつと二人の身分が判明した經緯を語り、

「これだよ。見たまへ……」

ポケットから、二通の戸籍謄本を出して展げた。

「これでみると、母娘と思つた二人は、姉妹なんだよ……しかも二人とも、あの有名な大政客江島直臣の娘だつたんだ」

「これは知らなかつた」

北歐大戰の特性

鐵鑛爭奪の經濟戰

歐局が危機を叫ばれながらも蘇芬戰の一段落を以て小康狀態に入るかと思はれた北歐の戰局は、去る七日英海軍によつてノールエー領海内に機雷の敷設が行はれたのを機として、九日突如として斷行された獨軍の電擊作戰により忽ち戰火に動られることとなつた。恐らく全歐動亂への口火として戰禍はバルカン近東への波及をも不可避とする運命にあらう。

しかしながら、何故英獨として北歐諸國の中立を侵してまで今回の如き行動を取らねばならなかつたか、この點に就て英獨の立場を明かにすると共に第二次歐洲大戰の特徴を見ることとしよう。

◇

元來、今度の歐洲戰を一言にして盡せば經濟戰に外ならない。武力による一大決戰といふものが見られず、獨逸の資源獲得計畫と英佛の獨逸封鎖による長期戰の形を取る所が甚だ重大なる所以である。現にいへばルーマニアの石油とスエーデン、ノールウエーの鐵鑛が問題で何れが先に發火點に達するか樂觀を許さぬものがあつたのである。

南方バルカンに對する英國の外交經濟工作が歩を創ると共に北方スカンヂナヴイアの形勢はノールウエー、スエーデンの英獨雙方に對する防禦同盟の結成を促進し一方英國の封鎖強化は南ではドナウ河にまでも伸びんとし、北方ではスカゲラツク海峽の封鎖に據らずノルウエー沿岸の領海内經濟航路となり、此までは英國の禁制政策は益々緊密となるので獨逸としては安閑として英國のなすが儘に委せることは許されなくなつて來たのである。

◇

抑も、ノールウエーから獨逸へ入る鐵鑛は今年一月から激減少し最近では僅々十萬トン位にまで下つた。勿論これは英國の工作に基くもので獨逸への輸入が少くなつただけのものが、逆に英國へ運ばれてゐたわけである。又其の輸送はノールウエーの北部西海岸にあるナルヴイク港から海岸線に沿ひ南下し、スカゲラツク海峽を經る航路が最も便利なのである。ナルヴイク港は鐵鑛の原産地に最も近く而も港灣の設備も完備してゐる上に、獨逸に取つて幸ひな事には、世界に有名なノールウエーの大絶壁大峽谷の連らなる其海岸線は、領海内に於て殆ど陸際ひといつてもいい位海岸すれすれに航行することが出來るし、英國の襲撃を避けることも從つて容易であるためスカゲラツク海峽の封鎖にも拘はらず割合に樂に輸送が可能であつた。

もとより別な方向、即ち陸路からスエーデンのルーレア港に達しここからボスニア灣を通つて輸送する方法もないではないが、距離が遠く陸上に出し多量のものを短時間に運ぶ事の困難であるのと、ルーレア港の設備が不完全であるのに加へてボスニア灣が冬季凍結することから獨逸では先の方法を採用しつつあつたのである。

◇

一方、英國としては逆にノールウエーの領海に入つても其海岸を封鎖しなければ前述の如き海岸線の地勢上獨逸の輸送を完全に阻止することは出來ない立場にあつたのである。ここに於て英國はノールウエー海岸線に對しこれを封鎖すべく機雷敷設を敢行し經濟封鎖に努めて獨逸への鐵鑛輸送を遮斷する態度に出でたのである。

◇

思ふに、獨逸側作戰の目的は、以上の鐵鑛物資の確保を第一の目的とはするが、同時に農業國デンマークの支配によつて豐富な食糧の確保をも併せ得ると共に、英佛側軍事行動の先手を打つ事によつて對バルカン、近東への影響をも考慮したものと見ることが出來よう。そこで其の結果が英佛側に與ふる打擊の重大性に鑑み、英佛側としては飽まで獨逸の北歐進出を挫折せしめる必要があり、茲に北歐戰局の深刻さと激烈さが見られるわけで、瑞、諾、丁に亙る一大決戰がノールウエー各地に展開したのも正に當然の理といへよう。

雜誌紹介

▲太平洋(三ノ四) 問題の蘭領印度の特輯號で、蘭印に關する貿易資源(小田文雄)國際的地位(ブーケ)外交關係(一原有常)回教徒(笠間杲雄)人口問題(澤田謙)等細々の記事を滿載、尚日蘭經濟提携座談會を收む(〇・三五東京市麹町區内幸町二ノ二幸ビル太平洋協會)

元素發見史

放射能研究の先驅者

フランスの物理學者アントワヌ・アンリ・ベックレル(一八五二―一九〇八)は一八九六年ウラニウム鑛から一種の放射線を出すことを發見してこれにベックレル線なる名稱の與へられる機會を作つたが、この刺戟によつて放射能のいろいろな現象に關する物理的研究が盛に行はれると同時に、化學方面ではキューリー、ボルトウツド、ドビエルヌ、ハーン等といふ素晴しい學者たちの研究がはじまつた。そして續々と新しい放射性元素が發見せられて、終に今のやうにウラン=ラヂウム、アクチニウム、トリウムの三系統に整理されるやうになつたのである。

この先驅をなしたベックレルは祖父セザル、父アレクサンドル・エドモン共に有名な物理學者で、優秀な家系の一見本をなしてゐる。一九〇三年にノーベル賞を貰つた。

キユリー夫妻の功績

一九〇三年ノーベル物理學賞を受けた人はベックレルのほかに二人ある。ソルボンヌ大學教授ピエール・キユリーとその妻で同じくソルボンヌ教授、キユリー研究所長として知られたマリー・スクロドフスカである。二人の結婚は一八九五年で、それから三年後、ウランを含む鑛石ピッチブレンドがウランだけにしては餘り強すぎる放射能を示すことに不審をもち、終にこれを分析して他の放射性元素を探さうと努めた。

その結果、バリウムと共に沈澱する部分にはラヂウムを、蒼鉛と共に沈澱する部分にはポロニウムを發見したのである。ポロニウムの名は故國に因んだものだ。

ピエールは一九〇六年パリで自動車に轢かれて無慘の死を遂げた。マリー夫人については有名なキユリー夫人傳を讀んでもらひたいと思ふ。

ラヂオ

朝 【六・四〇】朝の挨拶ラヂオ體操 【七・〇一】朝の修養(東京) 【七・二〇】朝の音樂(レコード) 合唱と管絃樂―ウイーンの森の物語(ヨハン・シュトラウス作曲)BBC合唱團及管絃樂團 【七・三〇】最近世界外交史講座(第六十五講)(臺北)最近の國際情勢(七)庄司万太郎 【八・〇〇】ニュース 【九・二五】內臺定期航空・基隆入港時刻及臺灣列車時刻 【九・四五】家庭日科問答(臺北) 蔬菜植物の頂き方に就て 【一〇・〇〇】幼兒の時間(臺北) オハナシアヒ…山口ツル、後藤登美子 【一〇・一五】家庭料理献立(臺北) 第一高等女學校 野菜オムレツ・トマトソース

晝 【一一・五九】正午の時報 【一一・二〇】臨時官廳ニュース 【一一・〇〇】內原取引相場 【〇・〇五】俚謠(熊本) 【〇・二〇】ニュース 【一・〇〇】ラヂオ體操 【一・四〇】ニュース 【三・〇〇】婦人の時間(東京) 【三・三〇】教師の時間(東京)

【五・二〇】日本語ニュース 【五・五五】コドモのニュース 【六・〇〇】子供の時間(東京) 【六・二〇】子供の新聞(東京) 【六・二五】時局講演 【六・四五】管絃樂ニュース 【六・五五】カレント・トピックス

夜 【七・〇〇】子供の時間 【七・二〇】特別講演(東京) 【七・四〇】講演(東京) 【八・〇〇】ラヂオ・ドラマ(東京) 【八・二〇】義太夫(大阪) 【九・四〇】時報(東京) 【九・四二】講演(臺南) 【一〇・〇〇】國語ニュース 【一〇・二〇】時事ニュース 【一一・〇五】英語ニュース 【一一・二〇】北京語ニュース 【一一・三五】廣東語ニュース 【一一・五〇】馬來語ニュース 【〇・〇五】安南語ニュース

藥用 パパヤ洗粉

◎全國デパート化粧品店藥店にあり ◎見本進呈…三錢切手入れ申込乞

パパヤ洗粉 二十錢・一圓・二圓・(强度)二圓・五十錢

東京神田松住町 株式會社 杉田商店 振替東京78461

藥用 パパヤ洗粉

嬉しい便り

藥用 パパヤ洗粉

近代型麗人

ニキビ ソバカス シミ取り

専賣特許藥用クリーム アモンパパヤを使ひますと特殊强力な藥效で穴跡や傷跡をつけずに治せます

モアパパヤ

高尚な趣味

モアパパヤ

南國の夢を

モアパパヤ

乙女の感傷

急性・慢性 淋疾

淋疾性關節炎 副睾丸炎 に

純正スルフアミン劑ルジールは内服によりてよく優秀なる効果を擧げ、短時日にして分泌物並に淋菌を減少消失せしめ、尿を清澄化し速かに自覺的苦痛を緩解せしむ。

然かも從來の色素製劑と異り、非色素製劑なるを以て皮膚、粘膜並に尿を著色せず。

中耳炎・扁桃腺炎にも

高熱と疼痛を伴ふ扁桃腺炎、化膿と疼痛を有する中耳炎、疔癤、丹毒、産褥熱、敗血症等に對しては、病原菌たる連鎖狀球菌、葡萄狀球菌、双球菌を原因的に殺滅するは重要なる治療指針とせらる。即ちルジールの應用はよくその目的を達し、疼痛炎症を緩解し高熱を下降せしめ合併症を防止し得べし。

尚は治療術式並豫後の判定は、精密なる醫師の診斷に俟つべきも、球菌性疾患の治療期間を短縮せる事は各臨床醫家の承認せらるゝ處なり。

用量 一回一～二錠 一日三回服用す

價格 二〇錠(一圓一〇) 一〇〇錠(五圓〇〇) 他に粉末・注射藥あり

ルージル

製造發賣元 武田長兵衞商店 大阪市東區道修町

關東代理店 東京 小西新兵衞商店

40(1)318

滋養・强壯飲料

蜂ブドー酒

お食事の愉しい攝り方を御紹介。それは誠に簡單です。食前に蜂ブドー酒を一二杯飲んで戴く。甘美な味に舌は躍り、食慾が出て來て、なんでも旨く食べられ、食べた物の滋養分と蜂ブドー酒自體の含む榮養素(葡萄糖、果糖鐵分等)とが渾然一體となり、身につき身を肥します。

食が進みます！

15―24

東京銀座資生堂

舶來を凌ぐ國産の最高峰

資生堂 ドルックス化粧品

質と匂ひとデザインのよき階調

香水ドルックス……三圓五〇錢 大 九〇錢

ドルックス紅粉(一號・二號・三號)……五〇錢

ドルックス白粉(一號・二號・肌・白)……四十錢 大 二圓四〇錢

ドルックス白粉水(一號・二號・肌・黄・白)……五六錢 大 二圓四〇錢

ドルックス・コールドクリーム……四十錢 大 二圓四〇錢

ドルックス・バニシングクリーム……四十錢 大 二圓四〇錢

ドルックス・コスメチツク……四〇錢

ドルックス石鹸……三〇錢 (大)七〇錢

近代的美粧料『ノニイ』新荷着

臺北市榮町 臺日運動用品部

脚氣にわかもと

食慾不振に タカヂアスターゼ (登録商標)

消化酵素の綜合劑と稱へられる理想的消化劑にして

デアスターゼ (澱粉 消化酵素)

トリプシン (蛋白質 消化酵素)

リパーゼ (脂肪 消化酵素)

レチターゼ (レチチン 分解酵素)

ツエラーゼ (纖維素 分解酵素)

イヌラーゼ (イヌリン 分解酵素)

フオスフアターゼ (燐酸鹽 分解酵素) 等其他各種の消化酵素

を含む。從つて消化不良性各症及食慾不振等に適用せられる (30錠 ¥.40)

三共 SANKYO

東京市日本橋區室町 三共株式會社

臺灣出張所 臺北市表町一丁目

乳幼兒綠便に ラクトスターゼ (登録商標)

最新の學理に立脚せる理想的整腸劑にして、數種の生活乳酸菌の他、大量の乳酸菌酵素、發育促進性ビタミン(ラクトフラビン)を含有す

乳幼兒綠便、腸消化不良、腸カタル、急性慢性下痢等に適用せらる (50錠 ¥.50 其他各種)

001.A.031

臨時大祭に默禱
二十五日遙拜式擧行

潮州郡選奬會
優良乳兒が多い

行啓記念祭
瑞竹前で嚴修

海外で好評の高雄商業校
在學生は四十七名

理想彰化市を建設
指導實施要項を樹立

落成式
葉煙草乾燥工場
卅日嘉義で擧行

阿緱神社に神馬
屏東興農信組で奉獻

國講所は超滿員
張切る羅東の國語熱

種牛豚檢查

嘉義愛婦打合會

家政女開校式

細民に寄附

一蕃人の貯金二萬圓
滋雨 資金難の枋山信組大助り

小泉中將來南

保護委員會

宜蘭華僑祝賀會

市尹視察報告

◇……仲良し姉妹……◇
【きのふ臺北市でうつす】

新豐に大ダム築堤
二期作迄に完成を目差し大童
愈よ三千餘甲美田化

大屯郡保姆講習

遭難者慰靈祭
大湖庄で嚴修

林產資源開發創立

自轉車小賣組結成

師範生が田園生活
大甲郡に適地を買收

事變國債好調

東港郡校長會議

灸治療

輸入品を凌ぐ

風味の代用珈琲
みごと籾から造る

洗濯代金を着服

臺南高工新入生

地元尊重を陳情
商業校の處置に不滿

不貞の內妻を毆殺

一時間に百米進む
溪谷踏查隊は難行

花蓮港改稱
廣募五百に達す

女房兩面相

南部地方は早い早稻は花盛り
一部は旬日で鎌入れ

都市建築事項は警務部で取扱ふ

航空便は休航

女給仕が防諜

鶩卵を移出
臺中から內地へ

稅務出張所
宿舍建築に決定

戰線へ扇子
高雄から一千本贈る

萬なかだち

ルール
洋髪香油
黑椿
大阪製油株式會社

小ジワは…ポンドノオで
定價三八〇

三菱電動工具
ドリル・グラインダー各種
(型錄進呈)
東京・丸の內
三菱電機株式會社・三菱商事株式會社

完璧の防空用品
新發賣 鎧戸式黑幕紙(實用新案出願中)
防空に休日無し！
クレツプ防空黑幕紙
製造發賣元 理興商事株式會社

萬人熱狂の小說叢書
竹田敏彥著 熱情の翼
川口松太郎著 愛染かつら
竹田敏彥著 日本の妻
竹田敏彥著 淚の責任
角田喜久雄著 風雲將棋谷
東京・小石川 大日本雄辯會講談社發行

賀川豐彥著 小說 日輪を孕む曠野 (最新刊)
定價一圓 送料九錢
大陸視察幾度、民族愛に燃ゆる著者が情熱を傾け盡す大陸文學の雄篇！
而して、日本民族の明日の運命を托する「大陸開拓」てふ課題への力强き解答である

◎人一代の"吉凶"運命を左右する！
新姓名學と名前の附け方
重版出來
姓名學上から見た正しい改名によつて凶運の人が幸運に惠まれ又屋號を改める事によつて商賣が繁榮するなど改名によつて運勢が轉廻した幾多の實例がある。
誰でも出來るこの姓名開運法を見て改名命名に應用して幸運を掴め！天地人！三冊合本
撰名券進呈
◎ハガキで申込次第後金引換便(金一圓七十五錢)で急送す！
日本姓名學館

國產 ロンド輪轉謄寫機
自動送紙式・七號型
手元で原紙が着け、誰にも綺麗な印刷が容易に出來る機械。用紙を置きハンドルを廻す丈で一般用紙は勿論ハガキ、カードの類までスームスに印刷され、一枚毎に印刷枚數が表示される。一分間60－100枚可能。
臺北市本町一丁目
丸善株式會社
出張員詰所
・目錄呈上・

電氣捲き式
電壓、サイクル等に支配されず、3日間の停電にも耐へて働くタイムレコーダー
電鈴線に直ぐ接續出來、且自動時報裝置を兼ねサイレン、電鈴の定時報知も可能
・目錄呈上・
國產 マルゼンタイムレコーダー

一歩進んだ婦人科藥
あれ是れと…つくして見たが一番良い…やつぱりこれが…とは愛用者間の定評!!
定價

色調が一番美しい 値段が一番廉い
バーゾロッエイシンキ
2オンス ¥.20

てんかん
ヒキツケ
富吉榮作

若禿の記（二）

高橋比呂美

毎朝鏡で見る自分の額は五年前とそれ程變つた樣にも思はれず、時々人から額の廣くなつたことを言はれても大して苦にもならなかつたが、成長した教へ兒から年をとつたと言はれると、その時からの歳月が急に蘇つて、年齢以上に見える自分の額に狼狽したのだらう。私は家に歸ると早速鏡に向つてつく〴〵と額の廣さを見た。以前の生え際からやや低く段がついて、毛髪の脱けたところは青味を帶びて光つてゐた。そして毛穴が明瞭に見えた。元來私は髪の黑くない性で、で理髪屋では、脱がつかれますなあと言はれて嫌はれる方であつたし、額も狹く陰險な相貌にさへ見えたのだ。或る時「詩と詩論」といふ雜誌の口繪寫眞にフランスのシュール・レアリストルイ・アラゴンの寫眞が出てゐたことがある。簡潔をたたへた涼しい眼指しもさることながら、私はその整つた美しい廣い額に、フランスの理智と澄んだ詩情を想ひ、羨望に堪へなかつたことがある。その時は自分もこの樣な美しい額を持ち度いものだとひそかに思つたのであるが、いつとなくその事は忘れて、その中に私の額は希望通り廣くなつて行つた。久井の妙な感慨を聞いてから鏡に向ふ回數が多くなつた、ふとそのことを思ひ出したのであるが、理想とする私の額は銳角の、然も段のついた額相なものであつた。

私は家の者の眼を盜んでは自分の額を檢討してその美を發見することに努めたが、それは益々醜陋しい氣持を呼び覺ますに過ぎなかつた。特に朝が惡かつた、髪を梳くと二、三十本の毛が櫛に附いて脱けた。それは悲しいといふより恐ろしい感じだつた。それで成可く櫛を使はない樣にしたが、すると何の感慨もなしに櫛の齒を囲す程一度に脱けて來た。世に「身を削られる思ひ」といふ言葉があるが、毛の脱けるのは感覺を伴はないだけに、留守中泥棒には入られた樣な憤懣と苦痛を感ずるのだ。私は「毛の脱ける思ひ」といふ言葉を世に出し度いと思つたことさへあつた。然しそれ程毛が脱けるので額が廣くなり頭が薄くなるのが目に見える樣にも思はれるが、五十日經つても百日經つても、不思議にそれ程の激しい變化は起らなかつた。けれども額のことは絶えず私の氣滑りになつてゐた。街で人の目が瞬間にでも私に注意される時は嫌悪の情が湧き立つた。

或る時喫茶店で二人のお嬢さんがしきりに私をぬすみ見してゐるのに氣が附いた。チラッと私を見ては、何か囁き合つてゐる。私は急に怖氣がついて成可く知らない振りをして額に手を當てながら、大急ぎでコーヒーを飲んだ。折角一杯のコーヒーでレコード音樂を樂しまうとは入りながら、飲み終ると急いで出て了つた。實に窮屈な惱ろしい時間だつた。私は仕事の關係で、私の知らない多くの人から知られてゐる。

一寸外出しても知らない人から挨拶されて吃驚することがある。百見岡先生も臨御でその樣なことを顰蹙しいと書いてゐられた樣に記憶するが、未知の人から囁かれたりすると男の値打ちる時に世間の笑ひを感ずるものである。或な私を知つてゐたかも知れない、二人のお嬢さんが、どんな話を話し合つたか知る由もないが、私は私の顔を赧くてその場に居たたまらなかつたのだ。

私は大百科事典を開いて見た。「若禿」といふのを探つたが出てこなかつた。次に「禿げ」の所を見たが「禿頭」とだけあつて脱毛にならない。いろ〳〵探して「脱毛症」といふのを探き、其處に所謂若禿げなるものの說明を見出した。大百科事典までも若禿をそれ程輕視してゐるのに些か氣をよくしたのであるが、後天性脱毛症の項の批評脱毛を見るに及んで心中背くところがあつた。

「……思春期に近く、脂漏を發し多量のフケを生ずるに始まり、その後年月を經るに從ひ徐々に脱毛を來す。男子では前額髪際部或は頭頂部に脱毛あり、殊に前額髪際の兩角は著しく切れ入するから前額は廣大となる。俗にこれを知識禿といふ、云々」とあり、除法として「（一）元寧丁幾一〇・〇、石炭酸二・〇、サリチル酸五・〇、ヒマシ油一〇・〇、酒精八〇・〇（二）レゾルチン二・〇、サリチル酸二・〇、ヒマシ油三・〇、安息香酸丁幾二・〇、酒精一〇〇・〇、最も主要なる脱毛の原因をなす脂漏性脱毛症に對しては先づ脂漏を治し、ついで發毛を圖る。便秘を治し、男子は毎週一―三回、加里石鹸、鶏卵、硼酸粉、洗粉等を以て頭部を洗滌し、云々」として両細々と處方を述べてある。私はこの厄介な處方と、私の額を潤氣の一撥に斷へられた焦燥に驅られて、憤然として大百科事典を櫃の奥に投げ込んだのである。

或る日以前の教へ兒が、よい成績で進級しましたから、といつて手土産を持つて來たことがある。後で聞いて見ると、養毛劑「ローモトニック」であつた。家の者はそれを見て氣がきいてゐると褒めたが、私は馬鹿にされた樣な氣がして一人腹を立てた。しかし日を經ると捨てるのも惜しかつた。そして翌朝から無闇に頭に振りかけて、毛根を刺戟する爲にゴシ〳〵とこすつた。一月程經つても、しかし毛は一向に殖えた樣でもなく、少し許り脱ける數が減つた程度だつた。そして禿の度に應じて了つてゐる氣になると、私の根氣はもう續かず、失望りからかはれた樣な氣がして、いま〳〵しかつた。その頃友人達は盛んに私の禿ひを氣にかけてゐたが、逐々禿の禿ひであることを發見されて了つた。

「どんなにしても君は禿る樣に生れついてるんだから駄目さ」と、友人は何貫なしにからかひ始めた。私は恰度その頃の新聞に出てゐた禿頭自慢の言葉を思ひ出して、

「いや、頭が禿るのはだれ、頭腦を使ふからだよ。猩々を見給へ、どんなに年をとつても頭は禿ないだらう？僕の樣に禿るのはつまり頭腦を酷使するから、血液が毛根の方まで廻り兼ねて榮養が不足するので自然毛が脱けるといふ譯さ」と、私はやや得意で說明した。

「おや君、禿腦の禿はどう解くんだ？それに君のは腦に血液が集るんぢやなくて、そらその髭さ」と、友人はスルッと私の顎を撫でアハハハと笑つた。私はもうこの口の達者な友人を相手にしなかつた。實際私の髭は頭に反して執拗な繁殖力を持つてゐるのだ。二日もするとザラ〳〵と砂を揉む樣な感じがするのだ。兎に角正常でないことをどれ程辯解しても無駄なことだと悟つて私はそれ限り禿頭自慢の話を口にしなかつた。間もなく私はいよ〳〵諦めなければならない話を聞いてしまつた。

創元美術協會の設立に際して

飯田實雄

洋畫家十人の集團によつて、本島に於ける純粹美術の探求、完成を念願し、その研究作品を過去二箇年に亙り發表して來た吾々の十人展は、既に第十回をここに迎へることとなつた。その間、同人山下、新見兩君の脱會、桑田喜好君の休會、松ケ崎亞旗君の逝去、染浦三郎君の×××從軍など、吾々の身邊にも幾何かの變化を經驗したが十人展そのものの動向に就ては發會當時の制作態度を堅持して今日に及びたるは、人のよく知るが如くである。さきごろ、臺灣文藝家協會成立し、臺灣文藝の發展の意圖のもとに、『文藝臺灣』の發刊あり、吾々本島文化面の一員として、その自負の一端に伍したのであるが、その第三號の誌上座談會の席上、新會員として日本畫家宮田彌太郎君（臺展推薦）蒲地巖君（會員久保田君と共に第十回臺灣美術展覽會初入選）を迎へ、これを契機として、十人展の改稱の議が提出されたのであつた。

十人展の將來に就ては、別に取り立てて云ふべきものがあつた譯ではなく、單なる集團の會員數によつてなされたものであるか、十人展の十には、謂つてみれば、完全の意を持ち、吾々友人相互の親愛と交友の十全を期するの念願に外ならぬものであつた。

ここに紀元二千六百年の春を迎へ、第十回を開催するに當り、會を新たにし、以時下美術の再認識に沒頭するの思念のもとに、十人展同人を、創元美術展と改稱することに決した。會員に新十人展同人を以て組織し、日本畫壇より斯有島の新家二三を迎へる意向である。協會の仕事、及び主張に就ては創元展今後の成果を見て貰ふの外はないが、藝術の時期に公募展をも催す考へである。創元展第一回展は、四月二十七、八、九の三日間、教育會館に於て開催することとなつた。有識諸氏の指導と激勵とを御願ひして、創元美術協會設立の辭とするゆゑんである。

批評と紹介

◆福建風土記（宮川次郎著）明るく多彩な南支福建の風土を、郷土風に記述したもの。閩の地の味ある山やら清洲な水やら、陶器、漆器、竹器、印材、水仙花、米粉と云つたもろもろの産物、さては南管の風流から、媽子軍の哀話に至り、轉じては媽祖や朱子、鄭成功の話、うまい福建料理や珍菓の紹介等、豐富な挿畫入で語つてある。裝本も味があつてよい出來である。趣味家に一讀をすすめたい（四六判上製二〇八頁一・〇〇市内大正町二ノ一八臺灣實業界社）

◆日清戰爭と陸奥外交（深谷博治著）明治外交の雄者陸奥宗光が自ら書いた外交秘錄『蹇蹇錄』に基いて、我が國の第二維新とも云ふべき日清戰爭の顛末を詳しく論じ、この期に於ける陸奥外交の本質を分析して、史的教訓と意義を示唆しようとしたもの。本書によつてわれ〳〵の父祖たちが如何にこの日清戰爭を處理したか、如何にして世界的國家としての日本の礎石をきづいたかを檢討するは、時局柄、最も意義あることと信ずる（ラヂオ新書二四一頁〇・五〇東京市芝區田村町一丁目テキストビル日本放送出版協會）

◆ダンテの神曲（中山昌樹著）詩聖ダンテの名曲『神曲』の地獄、煉獄、天國篇を解說し、またダンテの生涯、著作を記し、ダンテと文化に就いて論じたもの。古來難解を以て謂はれる『神曲』を手易く理解するには手頃な書である（ラヂオ新書二二四頁〇・五〇東京市芝區田村町一丁目テキストビル日本放送出版協會）

旅信三片　日本少女に生まれた感激

黄氏鳳姿

短篇集「七娘媽生」を著作して、そのよどみなき國語綴方に心ある人々を感嘆せしめた龍山公學校六年生黄氏鳳姿は、四月修學旅行團に加はつて内地旅行に出かけたが、次は旅先から、受持訓導、母、校長にあててそれぞれ出した三通の手紙である。本島人の一少女が、生まれてはじめて伊勢大廟や宮城を拜して、如何に感激したか、この感情のこもつた手紙によつても推察することが出來やう

○

先生、基隆までお見送り下さいまして有りがたうございました。船が基隆を出てからは、波が高くその爲に門司入港が三時間もおくれました。途中下關に上陸して、長府まで行く豫定でしたが、とう〳〵出來なくて、大そう殘念でした。船がゆれるので、二日間飲まず食はずにずつと寐ころんでゐました。大抵の人はもう三度以上もはいてゐましたが、私はまだ一度もはきません。幸、昨夜から海がおだやかになり元氣を取りもどしましたから御安心下さいませ。

四月八日　大和丸にて

○

お母さん、こんなにおそくなつてから、お手紙を差上げ、本當にすみません。實は船が基隆を出てから波が高く、船がゆれたのでずつと寐ころんでゐたのです。一昨日神戸に着き、すぐ大阪に向ひ、大阪朝日新聞社へ見學に行つた時そこでお父さんに合ひました。お父さんとはそのままそこでわかれ私たちは外の處へ見學に行きました。夜、宿の方へお父さんが訪ねて來られましたが、忙しかつたので一時間位しかお話が出來ませんでした。お父さんは、お母さんがお土産をあまり澤山持たせすぎたと云つて居られました。もう豫定が多くて、今日までの旅行日記は全然書いてゐません。ただお手紙を一通り先生に出したきりです。明日に少しゆつくりしますので、全部つけてしまはうと思つてゐますから、御安心下さいませ。又西川先生や立石先生にもお手紙を差し上げようと思つてゐます。私は、今奈良の紀の國屋に泊つてゐます。

四月十日　奈良にて

○

校長先生、お元氣でございますか私は今日の午後四時頃無事東京に着きました。さすがに東京は日本の首都だけあつて、りつぱな建物がずらりと並び、道には電車、乘合自動車、タクシーなどが、ひつきりなしに往來してゐるので、道を渡るのに命がけです。臺北も東京と比べものにならない程な、にぎやかな町にすればよいと思ひました。けれども東京驛を出てすぐ、ある小父さんが電車にひかれて倒れてゐるのを見て、やつぱり臺北がいいなと思ひました。東京へ行く途中は、野にも山にも櫻が滿開でした。太陽の光を受け、きらきら輝きながら私たちに話しかける樣に、美しい姿をこちらに向けてゐるのを見ると、何だか心が明るくなります。春霞のために、遠くからははつきり見えないだらうと心配してゐた富士山が、汽車の窓からははつきりと見えたのは何より嬉しひでした。

内地へ來て一番心を強く打たれたのは、皇大神宮にお參りした時と、宮城を遙拜した時でした。伊勢神宮には杉の古木がこんもりとしげり、神々しい氣持と、有りがたさで一ぱいでした。腰の曲つたおばあさんまでが、とことこと杖をつきながらお參りしてゐるました。神宮にお參りする人はお祭かと思はれる程大勢でした。宮城は思つてゐたより御立派でございました。この御奥に　天皇陛下がましますのかと思ふと、山よりも高く海よりも深い皇恩が、今更のやうにしみじみと感ぜられて、下げた頭が上げられませんでした。私は元氣で、たのしい旅行を續けて居りますから、御安心下さいませ。

四月十一日　東京にて

加美乃素

毛生促進美髪液

製造元　合名會社　加美乃素本舗　東京市京橋區[illegible]町一ノ五

フケ・カユミ・拔毛・赤毛……中瓶	二圓十錢
若ハゲ……徳用大瓶	二圓二十錢
眉毛及生際……特甲小瓶	二圓八十錢
若禿・婦人中禿・毛深症……特型乙	六圓八十錢
老人禿・全毛症……特型甲	十三圓五十錢

一流藥局化粧品店百貨店にあります

暗黒より光明へ

女の生命を削られる樣な拔毛の悲しみから救はれたうれしさ、加美乃素はフケ痒ミ拔毛を止め毛生を促進して美髪に致します。

七不思議ならぬ加美乃素の七作用

殿方でも御婦人方でも御子樣方でも美髪液加美乃素を御常用になりますと

第一　毛髪の色艶が美しくなり上品に光澤を帶びて參ります。

第二　毛髪の發育が旺盛になり、

第三　白毛赤毛が除々に濃くなり染める必要がなくなります。

第四　フケ、カユミ、拔毛、は解消します。

第五　ウス毛、禿髪、無毛の方は發毛伸長を促進し毛髪美を顯現致します。

第六　頭部たる芳香は一切の香料を要しません

第七　頭皮の清爽殺菌作用を行ひ、すが〳〵しき氣分を致らします。

加美乃素こそは一度御試用になれば必ず其眞價を御會得下さいまして御愛用賜る事と信じます

一流藥局、化粧品店、百貨店に有り文獻ハ無料進呈

どんな舶來の美容水にも優る

シミ・ソバカス・ニキビ・色黒き方に

大〃2.00　小〃1.00

植物性コロイド美容主劑

加美美容水

肺結核にネオスエー

治療　榮養　强壯

活性沃度と濃厚肝油の劃期的製劑

ヨード含有量昆布の一五〇〇倍　ビタミンA含有國際單位七五〇〇

ネオスエーは上記の如く大量のヨードと豊富なるビタミンAを含有する劃期的活性ヨードビタミン劑である

肺結核の積極的原因療法

ネオスエーはヨードとビタミンAの相乘作用により肺結核を積極的に治療する。即ちネオスエーは、結核菌を殺し、潜伏結核毒を體外に排除して肺結核の病原を取り去るのである。その上新陳代謝作用が活潑になつて全身の細胞を新賦生活するので、病變部の恢復を早め、且つ榮養を高めるので抵抗力が强化し、再發を防止すると共に、進んで健康を增進する。

腺病質を改善し體位を向上する

腺病體質は、潜伏結核菌及その毒素が原因だと云はれてゐる。ネオスエーは前記の如く結核菌を殺し、結核毒を排除するので、健康阻害の原因を取り去ることが出來ると同時に全身のホルモン活動を盛んにして精力をつけ、細胞を賦活して體質を改善し、榮養を增進して抵抗力を强化し、健康を增進し、確保するのである

ネオスエーは肺結核や腺病體質に積極的效果を發揮するばかりでなく左の病氣にも效力を顯はす

肋膜炎・神經衰弱・貧血症・榮養不良・胎毒・動脈硬化・血壓亢進・潜伏黴毒

藥價　小瓶　一圓八十五錢　一〇〇粒　四圓三十錢　二〇〇粒　八圓　藥店にあり

試藥　御希望の方は新聞名記入ハガキで左記へ御申込下さい

東京市神田區神保町　アルス藥品部　振替東京七一三二九

弱いお子樣には

コドモネオスエー　錠劑

お菓子代りのおいしいお藥　大好評のお子樣强壯劑

コドモネオスエーは、ネオスエーを主劑にし、お子樣の發育と健康增進に必要な滋養を配劑し、特にお子樣向に飲み易い樣、お菓子のやうにおいしく特製したものです。効きめが早く値段が安いので愛用者に大好評を博してゐます。

三〇〇錠　一圓　二〇〇〇錠　四圓八十錢　六五〇錠　一圓八十錢　有名藥店にあり

兒孫ノ爲ニ美田ヲ買ハズとも

良い體質だけは遺してあげて下さい

あなたの胃腸病を治癒し、健康を增進することは、あなた自身のためばかりでなく、次代の衞生としてあなたのなすべき責務であらねばなりません。

胃腸の弱い、年中病氣がちなあなたの體質が、兩親の不健康な素質や、母胎内での不充分な發育に基因してゐるとしても、さうした先天性弱質をあなたの愛兒にまで受け繼がせて、一生の重荷とさせないで下さい！

胃腸病や肺結核、肋膜炎等に冒され易い體質が、實はかうした先天性弱質に多いことを考へますならば、あなたの胃腸病を治癒し、健康を增進することは、聽てあなたの愛兒の一生をも幸福にする健康の鍵でなければなりません。胃腸病ぐらゐと云つて、治療を忽にしたり、姑息な手段を弄して居れない所以は實にこゝにあるわけで、治療藥アイフが賞用されるのも亦當然と申さなければなりません。

治療藥アイフには病源、對症二重に働く作用があり、主藥が胃腸内壁の病變部に沈着して炎症を癒やし、粘膜を强め、弛緩を引緊め、分泌や蠕動機能の異常を整へると共に、腸管内の有毒物質を吸着して體外に排出する等、廣汎な病源治療を營み、併せて、胸やけ、噯氣、嘔つき、胃痛、腹痛下痢、便秘、嘔吐、消化不良、食慾不振等の諸症狀をも消退して機能の恢復を速めますから、症狀の複雜執拗な慢性胃腸病をも合理的に治療し、榮養、抵抗力を自然に增强せしめ得ます。

價錢　四日分　七十五錢　八日分　一圓五十錢　十七日分　三圓　特製（五圓・十圓・二十五圓・三十圓）

▼全國有名藥店に有り▲

大阪市東區淸水谷西之町　發賣本舗　順和商會

振替大阪三四五番　電話（東）五〇〇〇・五〇〇二・五〇〇三番

支店　東京市本郷區眞砂町九番地　大連市山縣通九八番地

慢性胃腸病には　アイフ

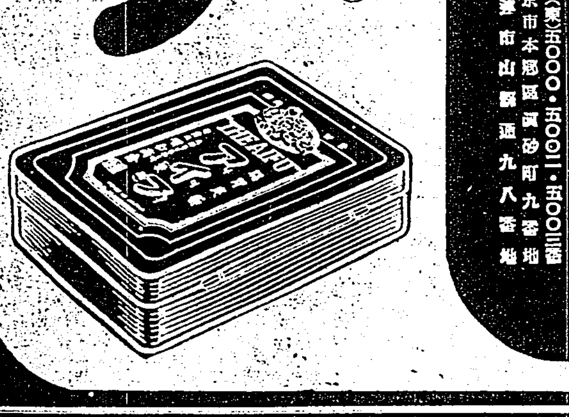

けふ海軍大學校に行幸

還幸の御途次大本營海軍部へ

聖駕を進めさせ給ふ

第二十七期甲種學生	海軍少佐 西村 秀一	（東京市）
同	同	岡田 貞外茂（東京市）
第二十八期機關學生	海軍機關少佐	委員 勇（山口縣）
第二十九期選修學生	海軍造兵大尉	森沼 勝美（廣島縣）

聖上通御の御道すがら奉仕隊の作業を天覽

光榮なる肇國勤勞奉仕隊

一萬二千餘柱の英靈

護國の神に祀らる

招魂式・感涙に濡れる遺族

泣きの

極りな

燃えて

祝詞を

光榮に

靖國の社頭で愛兒と晴れの對面

感激を語る臺中の藤井さん

臺灣でも內地同樣國民默禱の時間

あす護國の英靈に

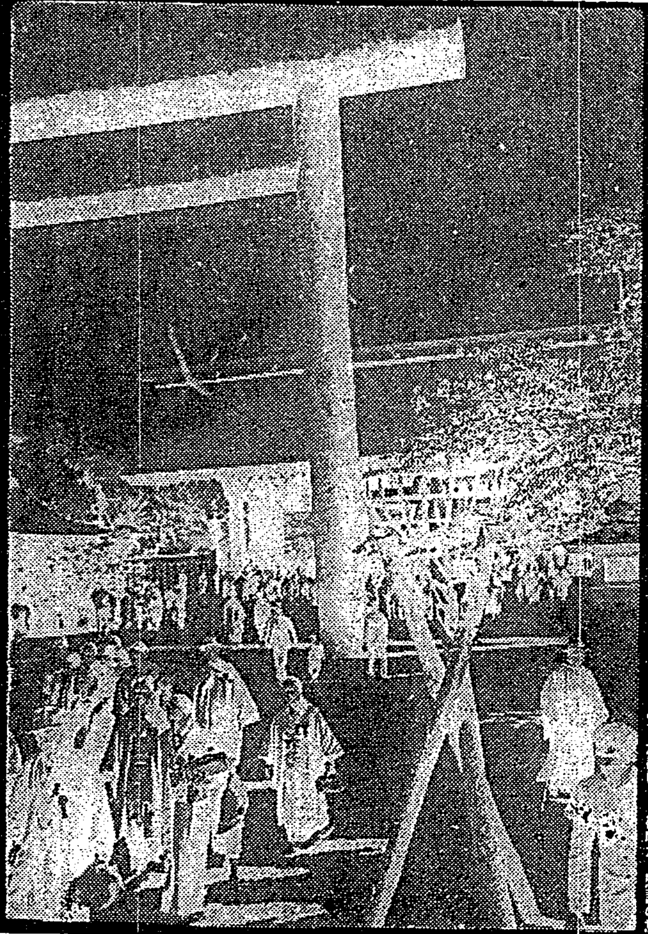

大祭準備の整つた靖國神社境內（二十二日撮影）

“精動も轉換期だが根本は國民の自戒”

大衆に呼びかける堀切氏

拓相、臺南から高雄へ

市內の各施設を視察

白衣の勇士達に懇ろなる訓話

高雄陸軍病院を慰問

高雄商業の施設に拓相滿足の意を表す

—病院船乘組の—

醫師や白衣の天使を招待して慰安會

基隆有志醫師らの美擧

臺灣航空開拓の父

佐倉光一氏きのふ退官

惱む動物園

飼料難から空地利用

柔順し

臺北家政女學校修學旅行團が着京

島民愛國の結晶

十日間に一萬二千圓餘を獻金

航空少年團の行進曲

從軍記念會の一行入京

農會その他の團體でも夫々住宅建築を計畫

新竹の住宅難多少緩和せん

洗濯外交員泣せの男捕はる

臺陽展の入選者發表

少年劍道大會

五月四日に開催

打たれた人妻

遂ひに死ぬ

臺灣肥料會社から一萬圓を寄附

十萬基隆市民に良き指導者

轉出を惜まれる堀井憲兵分隊長

壯丁の豫備檢査

けふは蘭陽三郡下

出船・入船

高砂丸（出港）

蓬萊丸（來航）

けふの天氣

定期航空

守衛及小使募集

臺灣日日新報社

松原千加士と其樂團

軍屬募集

臺灣軍司令部參謀部

支那事變 國債 郵便局で賣出し 只今賣出中

父西島菊太郎儀豫而帝大附屬病院ニ入院加療中ノ處藥石效無ク二十三日午前三時三十分死去致シ候ニ付此段生前辱知各位ニ謹告候
長男 西島宗隆
妻 ウメノ
谷山愛太郎
牧園荒吉
親戚代表 西島次三郎

大藤島悌亮儀病氣療養中の處四月二十二日死去致し候間生前辱知各位に謹告仕候
藤島ふじ
藤島秀親
小園龍次

四月二十三日より
夏の婚禮衣裳陳列會
振袖紋付・止袖紋付
絽丸帶・男袴地
男物紋付・
豊富
特別出品
純綿絞りゆかた
純綿一ッ身ゆかた
四ッ身仕立着物
本身仕立上品各種
臺北榮町 松井

二十三日より
子寶
里見八犬傳
臺日ニュース・大每東日ニュース
芳乃館

福福カゼ藥
のみやすき
元賣發 南門藥局 臺北

茶代廢止
御一泊 金參圓より
御團體の節は特に御相談に應じます
屏東驛より約一丁
山陽ホテル

デルビーは慢性胃腸藥

齒科 矢野齒科醫院 電話六一二三番

銘酒 楓白鹿

種目、參加國決る
東亞競技大會東京大會

【東京二十二日發同盟】東亞競技大會東京大會の競技種目及び參加國は左の如く決定、二十二日發表された、なほ陸上競技は各國とも參加するが種目が異なるので綜合優勝國は決定しないこととなつた

▲陸上競技(參加國)日本、滿洲、中華、比島
(種目)百米、二百米、四百米、八百米、千五百米、高障碍、低障碍、四百米障碍、千六百米繼走、走幅跳、三段跳、走高跳、棒高跳、砲丸投、圓盤投、槍投、鐵槌、マラソン、五千米競歩
▲蹴球(參加國)日本、滿洲、中華、比島
▲ホッケー 日本、在留外人
▲ラグビー 日本、滿洲
▲籠球 日本、在留外人
▲自轉車競技 日本、滿洲
▲排球 日本、滿洲、中華
▲籠球 日本、滿洲、中華、比島
▲野球 日本、滿洲、比島、布哇
▲庭球 (硬球)日本、滿洲、比島 泰國
▲同 (軟球)日本、滿洲
▲拳鬪 日本、比島
▲レスリング 日本、比島
▲卓球 日本、滿洲、中華
▲漕艇 日本、比島、在留外人

本年度行事
體協高雄支部

【高雄電話】臺灣體育協會高雄支部では十五年度中に擧行する行事を次の如く決定した

陸上之部
△五月五日第一回記録會(高雄、高女)△六月二日第二回記録會(高雄高女)△七月七日―十一日迄第三回全島州各支部對抗出場選手合同練習會(高雄)△八月二十五日第三回記録會兼全島州選手權明治神宮選選會高雄出場選手豫選會(高雄高女)△九月二十二、二兩日、全臺灣陸上競技選手權兼明治神宮國育大會豫選會出場(臺北)△十一月十日第十 [illegible]

水泳之部
△五月上旬十日間、水泳指導會(高雄市プール)△二十三日第一回記録會(市營プール)△八月上旬水泳指導會(高雄屏東)△同中旬全島一齊水泳大會(高雄屏東)△八月十八日第二回記録會兼全島水泳大會豫選會(市營プール)△八月三十一日、九月一日、全臺 [illegible]

庭球之部
△庭球大會(州營コート)△九月十四、五兩日全島州支部對抗庭球大會出場(臺北)△一月二十三兩日第十七回全島州支部庭球選手權大會(高雄)

球技之部
△六月中旬州下排球選手權大會(高雄高女)△十二月八日州下學童排球大會(高雄高女)

相撲之部
△州下一般青年相撲大會(高雄)

地域對抗戰と決定
全日本選手權大會は別に開催
神宮冬季大會氷上競技

明春の第十一回明治神宮冬季競技大會を札幌でスキー、スケートの綜合大會を擧行することに決定したが厚生省ではこれに最高競技を奉納する趣旨よりスケート聯盟に對しスキー同様全日本選手權を奉納するやう希望してゐたので同聯盟では過般の全國代表委員會で檢討の結果 [illegible] 最も適當であるとし、この趣旨を厚生省に對し説明した結果、厚生省側も氷上の事情を諒承するにいたつた、從つて明春の神宮冬季大會はスキーが全日本選手權を奉納するに際し、スケートは本年度通り地域對抗の形式をとることに確定したわけである

なほ札幌大會競技において地元北海道氷聯でコンディションの關係上會期繰上げを希望してゐた關係上、その變更は行はない意向が厚生省ではすでに決定した關係であるから豫定通り二月四日から九日までの六日間に擧行されることに決定した

本年初めて神宮大會に實施して成功した地域對抗と全日本選手權を別個に開催するのがスケート競技界の現状に最も即した方法との意見一致を見たので明年度も神宮大會は地域對抗を行ひ、全日本と別個に開催するのが [illegible]

慶應連勝す
對早大庭球戰

【東京二十三日發同盟】第三十三回早慶對抗庭球試合は二十二、三の兩日吉コートで擧行、第一日ダブルス二勝一、慶應リードのあとを受けて後半戰に入つたが早稻田の上位選手の不振が禍ひされとなり慶應は五勝を獲得七勝二の大差を以て慶應の連勝に歸した

[illegible] より野球場新設は早くから市當局も球場新設の計畫を樹てて日鐵高雄の巨費を投じて綜合グラウンドを設置すべく種々計畫を進めたが州當局に於ても右同様の計畫あつたため州に一任現在に至りその後種々の關係に依り綜合グラウンド設置の計畫が延々となり果して現在實現するものであるかを疑はざるを得なくなつた狀態に在り選手とされてゐるが市民よりは是非運動場の新設の一日も速かならんことを要望されてゐる

高雄に球場新設か
全高雄團結成を機に

【高雄電話】來る都市對抗野球大會に備へて高雄市は既報の如く選手、商院の兩選手を迎へ心氣一轉オール高雄軍を結成、近日中に築港グラウンドに於て練習開始の運びとなつたが茲に俄然野球場新設の聲が昂まつた、卽ち從來唯一の球場であつた東野球場は都市計畫で一昨年取毀され道路化しそのためその後一般に開放される球場は一つもなく遂に硬式野球は影を潜め立消えとなり前年度は都市對抗野球大會に不參加となつたもので此の間野球關係者は勿論一般市 [illegible]

宜蘭郡下學生相撲成績
【宜蘭電話】宜蘭郡第三回學童相撲大會は二十三日午前十時から羅東公學校で開催、參加十一校に上つたが團體優勝は員山第一公學校、五人拔き決勝は宜蘭小學校高等科吉永君であつた

羅東郡下兒童相撲
【羅東電話】羅東郡教育會では體位向上を圖るため二十三日午後一時から羅東公學校の土俵で郡下小公學校兒童聯合相撲大會を開催した

廈門の野球戰

【廈門支局特信】廈門の軟式野球リーグ戰はいよいよ高潮に達し二十日午後一時より興亞院B對日本領事館、學校對實業の熱戰が展開されたが日領及學校に凱歌が擧がつた

興亞院B	3	0	2	0	1	0	4		
日領	4	1	1	3	3	1	A		13A10
(球審朝部)									
學校	3	0	2	2	0	0	7		
實業	2	0	0	0	2	1	0	5	
(球審入舘)									

本社主催 日本棋院 五人抜敗退碁戰

いろはにほへとちりぬるをわかよたれそつ

左先 五段 篠原正美(四目半出)
先番 五段 藤澤庫之助

一 二 三 四 五 六 七 八 九 十 士 圭 圭 古 圭 夫 七 大 先

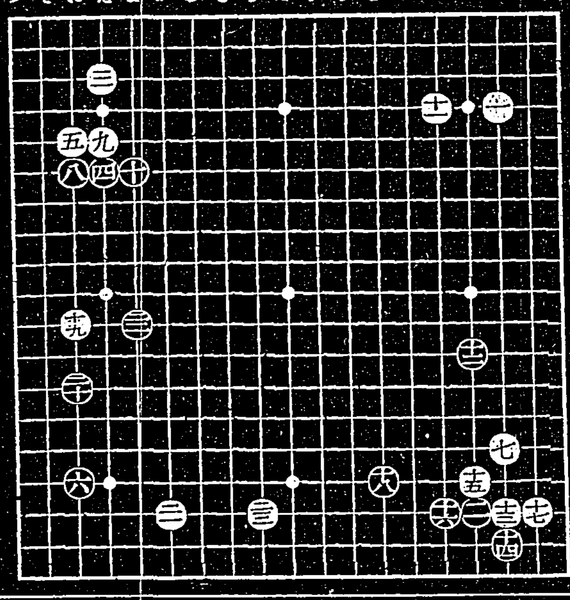

【第四局ノ四】
藤澤氏三回勝四回目
持時間各十一時間一分以内切捨
消費時間 白一〇時二九分 黑一〇時〇〇分

●二十一から十七まで ○二十二から十四
●二十三から十七まで

變則のかかり
黑一先づ左邊の一子放棄
評解 七段 木谷實

◇黑が左邊に割打するに當り「れノ十」から一路寄せて十九と打つたのは、白二十に次いで手拔きする積りであつたのだ、卽ち黑は二一と左下隅に變則のかかりを打つた

(講評) 黑二十一と左邊を放任して白から二十二とボーシされたのは如何かと思ふ、矢張り黑は二十二にトビ次に白二十二に開きシマれば、

黑「よノ十三」にマガつて參考圖(1)のやうに打つべきであらう、これで黑が惡いとは認められない
◇藤澤君が左下隅にカカるに當り「よノ十七」でなく、二十二の變則を以てしたのは、如何なる理由からであるか、これを木谷七段に聞かう

(解説) 黑二十一で普通の如く「よノ十七」にカカると、恐らく白は「をノ十七」にハサんで來るだらう、すると黑は參考圖(2)の如く隅に治まらざるを得ず、この結果左邊の黑が著しく弱くなり、隅は未だ白いからの攻めが殘つてゐるから、これは黑が惡い

然るに黑二十一と大ケイマにカカつて置けば次に來白から三十三にハサまれても黑は「れノ十七」にツケて捌くことが出來るからと云ふのが黑二十一の意味だが、その結果として想定される參考圖(3)が必ずしも黑が有利でない點から推しても黑二十一は失敗り二十三を妥當とする手も成立する圖である
◇白は「そノ五」のハネツギが先手に利いてゐる意味がある處だから二十三で「れノ九」に打つて黑二十二とトビ出されるのは拙い
從つて黑が十九の一子を逃げんとすれば「たの十二」にコスミ出す一手であるが、現在では二十一の一子と切られる恐れが多分に存するから、一先づ十九の一子を放棄して二十三とヒラキ下邊に根據を確保した

參考圖(1)

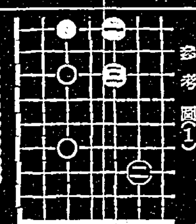

參考圖(3)

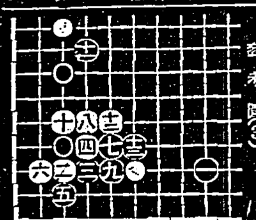

參考圖(2)

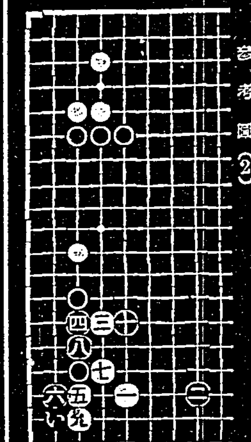

續 快男子 (39)
大島伯鶴 口演
今村恒美 畫

暗中の活躍

今の今まで惡人の仲間だと思つてゐた野郎の野が、忽ち正體を現はして緒方幸一、今は脇木から手を離し、頭髪を拔いて、ちーつと頭髪を見つめて居りましたが、
「オイ頭髪、改心をするといつたが、それは汝の本心だらうな、一時のがれの、出まかせや嘘ではなからうな」
「ド、どういたしまして、ナ、何で私がこの場合に嘘を申し上げませう、必ず改心いたします」
「さうか、よし、分つた。それではモウ一度だけ助けてやる。今度またその言葉に背くやうな事があれば、その時こそは赦さんぞ、いいか、サア下りろ」
といふと緒方幸一、手早く縄をほどいてやる、イヤ喜んだ頭髪がホツといたしまして蘇生の思ひ、
「有がたう存じます〳〵 この御恩は忘れません」
幾度も頭を下げまして、これから悄々と地下室を出て廊下を通つて例の梯子から、四疊半へ出ると後から緒方幸一も上つて來た、この時に頭髪がヒヨイと見ると、

方幸一如何に勇ありとも、多勢に無勢では叶ひません。ところが惡前から球を突いてゐた田舎者と見えた二人の男、これが一人は村山大郎に一人は山形幸次といふ、いづれも緒方門下の秀才で、柔道何段といふ腕の者です。この際を聞くや怒ちに、ベツとスヰツチを切つたから堪らない、四邊は眞つ暗の闇になりました。その闇中でドターリドタンバタ〳〵バターンと大混亂の格鬪が始まりましたがどれが敵やら味方やら皆目分りません。惡漢共が狼狽して、同士討ちをしてゐるドサクサ紛れ、緒方主從三人は、素早くここをすり拔けて外へ出てしまうた。一方火の玉の源五郎はどうしたかと申しますと、例の地下室へ落ちて來た知らせの暗號といふのが、子分からの合圖でも何でもなく、前以て緒方が山形に申しつけ、時刻を計つてそつと投げ込ましたものであります、さうとは知らないから火の玉を始め、一同そろ〳〵と出て行つたが、そこにはチヤンと緒方の方が、警察へ聯絡をとつて手配をしてあります。官は自分から進 [illegible]

店にはモウ姿も深山居りません、唯、田舎風の男と、職人風の若い者とが、球臺で球をついてゐるだけ、後は鬪り番になつた火の玉身內の若い者が、彼方に一かたまり、此方に一かたまり、酒場の方で飲んで居りますから、それと見ましたる頭髪が、元より改心するなどと申したのは、唯命が助かり度いための出放題、勿論肚にあつたことぢやアありません、心の底までしみ込んでゐる惡の根性が、拔けて仕舞つたといふ譯では無かつたのだから、火の玉の身內が多勢ゐるなと見るや否や、緒方の腕を振つてパツと店へ飛出しながら、
「オーイ皆な、あの野郎が緒方だぞウツ」
と大音に怒鳴りましたから、びつくりした一同が、
「それツ」
とばかりに一齊に立上りまして緒方を中央に押ツ取り圍んだ。緒方は飛込んで行つたやうなもの、ここに緒方幸一の、神出鬼沒の働きによりまして惡漢の巨魁火の玉源五郎を始め野州眞は元より一味の惡者一人も殘らず、
「御用だツ」
「神妙にしろツ」
バタ〳〵バタ〳〵、一網打盡に皆捕まつて仕舞つたのでございます、惡僧だけは命からがら逃げ果せたもののアンマと失敗、淀川元信が千金を投じて、緒方の一命を狙つたんとした計畫も、物の見事に齟齬してしまつた失敗で、
「ウーム、惡念千萬」
元信、地團太ふみ口惜しがりましたけれども、まだ〳〵こんな事で屈するやうな彼ではありません更に惡辣な手段をめぐらし再び緒方を危地に陷れるといふ、いよいよ變化に富む物語に相成ります。

チヨツト・・・・絶對に入らぬ・・・珍らしい!
持品を三百名限りに分讓す
極彩色の浮世繪 三十二相
○淫賢・腰卷・湯上・年増・芸妓・芸者・人妻・女優・寝床・風呂・閨房・夫婦・盛春・花嫁・初夜・床入・二階の組合せの逸品
西鶴 好色一代男 好色一代女
○昔から有名な西鶴物の逸品(全譯冊)本箱入
右二品組合せ一組 ハガキ一枚
大好評で急ぎ現品の無き者は即時發送 附する
東京市杉並區高圓寺一丁目四〇一
共同通信社
[illegible]

ひふ病良薬
テーム水
皮膚病良薬テーム水は
◎殺菌作用で 皮膚病の黴菌を殺絶し痒さを去り
◎消毒作用で 患部の毒素を除滅せしめ
◎收斂作用で 患部をだん〳〵小さくして漸々ヨクなる
◎滑澤作用で 皮膚を滑らかに綺麗にする
●たむし ●いんきん・水蟲 ●ひぜん・くさ ●おでき・ただれ ●かゆがり・腋臭 ●しらくも・はたけ ●なまづ・うろこ・凍傷 ●がんがさ・にきび・そばかす ●とびひ・股ずれ・疥癬のただれ ●あせも・汗疹のカブレ・蟲さされ ●頭・臉等の頭瘡に用ひてシマズ痛まず目に立たず臭はず汚れず その上に繃帶も要らずへ着けて早くヨクなる
全國到る處の藥店に在り 藥價 五十錢・一圓
代金を添へ御註文あれば直ちに送本す 但し藥店の東京・大阪藥院
テーム水一ビン 一圓二十錢 三十錢
發賣元 東京市芝區田村町 東京藥院 大阪市天王寺區 東京藥院
御照會の節はテーム水の名を御指名下さい

優秀二基性アミド製劑
淋疾
強力リベール
鋭敏なる殺菌力を有し內服後尿は清澄し數日にて殺菌・止痛・消炎の治療効果を示現す
三圓、五圓、十三圓
各藥店にあり
大阪 竹村製劑所

南支派遣將兵の
流汗戎衣に充ち
熱砂蹠を嚙む
閩粤の征野に
水むしに惱む
慰問には是非
ポンホリンを
大瓶 六〇セン 小瓶 四〇セン
シオノアスピリン製造元
SPO201
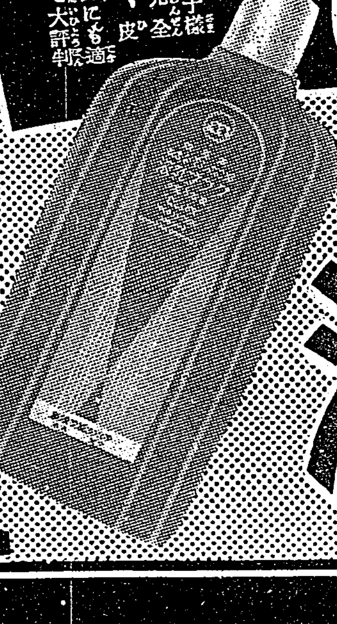
一度使用して…二週間有効!十八日以下の婦人用品
婦人科薬
恵乃玉
定價 一圓三十錢
各藥店に有り